

大臨技会報

The Osaka Association of Medical Technologists

2015
SEP

目次

平成26年度 事業報告	1
事務局 総務部（庶務・広報）	
会計部	
渉外部	
事業局 情報組織部	
地区事業部	
学術部	
臨床検査データ標準化事業	
事務局各部・事業局各部 世話人名簿（平成27年度）	24
学術部各部門 世話人名簿（平成27年度）	26
地区事業各地区 委員名簿（平成27年度）	30
平成27年度 第1回定時総会 議事録	33
平成26年度 財務諸表	41
平成26年度 理事会議事録	45
平成26年度 賛助会員名簿	102
編集後記	105

平成 26 年度事業報告

事務局

総務部

庶務

I. 一般社団法人 日本臨床衛生検査技師会関係

1. 平成 26 年度 定時総会

日 時：平成 26 年 5 月 24 日(土) 午前 10 時～正午
会 場：大森東急イン 5 階フォレストルーム（東京都）

2. 第 63 回日本医学検査学会

会 期：平成 26 年 5 月 17 日(土)・18 日(日)
会 場：朱鷺メッセ新潟コンベンションセンター、ホテル日航新潟、
ANA クラウンプラザホテル新潟（新潟県新潟市）

学会長：渡邊 博昭

担 当：一般社団法人 新潟県臨床検査技師会

参加者：3,829 名

3. 平成 26 年度日臨技近畿支部医学検査学会(第 54 回)

会 期：平成 26 年 9 月 20 日(土)・21 日(日)

会 場：神戸国際会議場（兵庫県神戸市）

学会長：中町 祐司

担 当：公益社団法人 兵庫県臨床検査技師会

参加者：1,729 名

同時開催：第 57 回日本臨床検査医学会近畿支部総会

第 34 回日本衛生検査所協会近畿支部学術研究発表会

4. 全国幹事連絡会議

期 日：平成 27 年 1 月 24 日(土)

会 場：日臨技会館会議室

5. 日臨技近畿支部関係

1) 役員

支部長	中 町 祐 司	(兵庫県)
幹 事	清 水 隆 之	(大阪府)
幹 事	白波瀬 浩 幸	(京都府)
幹 事	今 田 周 二	(奈良県)
幹 事	玉 置 達 紀	(和歌山県)
幹 事	大 本 和 由	(滋賀県)
幹 事	谷 口 晴 信	(福井県)

2) 会議

日臨技近畿支部幹事会を 3 回開催した。

6. 平成 26 年度 役員・委員等（大阪府関係）

【理事】	運 天 政五郎	(橋会東住吉森本病院)
【近畿支部 監事】	清 水 隆 之	(市立豊中病院)
【近畿支部 学術協力委員】	高 田 厚 照	(関西医科大学滝井病院)

II. 公益社団法人 大阪府臨床検査技師会 関係

1. 会員数（平成 27 年 6 月 30 日現在）

正 会 員 3,350 名

名誉会員 11 名

賛助会員 70 社

2. 平成 26 年度役員

【役 職】 【役 割】

会 長 運 天 政五郎 (橋会東住吉森本病院)

副会長 (事業局長)	竹浦久司	(きつこう会多根総合病院)
副会長 (事務局長)	吉本勝美	(仁真会白鷺病院)
常務理事 (学術部長)	高田厚照	(関西医科大学滝井病院)
常務理事 (会計部長)	荒木年夫	(株式会社大阪血清微生物研究所)
常務理事 (地区事業部長)	田畑泰弘	(育和会記念病院)
理事 (渉外部長)	清水隆之	(市立豊中病院)
理事 (情報組織部長)	井戸田篤	(大阪府立成人病センター)
理事 (総務部長)	栗本幸司	(竹村医学研究会小阪産病院)
理事 (地区事業部)	出野憲由	(大阪労災病院)
理事 (総務部)	山田真規子	(サイトサポート・インスティテュート株式会社)
理事 (学術部)	宮野章	(大阪府立母子保健総合医療センター)
理事 (情報組織部)	酒井正容	(生長会府中病院)
理事 (学術部)	山西八郎	(天理医療大学)
理事 (渉外部・情報組織部)	杉山昌晃	(市立岸和田市民病院)
理事 (渉外部)	増田詩織	(近畿大学医学部附属病院)
理事 (渉外部・会計部)	久保田芽里	(近畿大学医学部附属病院)
理事 (地区事業部)	後藤真理子	(大阪府立呼吸器・アレルギー医療センター)
監事	栗本誠一	(日本医学株式会社)
監事	柴芳浩	(柴芳浩会計士補事務所)

3. 顧問

森嶋祥之	(近畿大学医学部附属病院)
今井宣子	(自宅)

4. 名誉会員

前田宏明	(自宅) (元 大臨技会長)
松永清輝	(自宅) (元 大臨技会長)
小寺健一	(自宅) (元 大臨技副会長)
阿波島清	(自宅) (元 大臨技副会長)
伊藤学	(自宅) (元 大臨技副会長)
川原浩二	(自宅) (元 大臨技会長)
城尾定廣	(自宅) (元 大臨技副会長)
柳瀬彦三	(自宅) (元 大臨技会長)
小林紀崇	(自宅) (元 大臨技会長)
朝山均	(株式会社日本医学臨床検査研究所) (元 大臨技会長)
今井宣子	(自宅) (元 大臨技会長)

5. 事務員

岩崎和子
出口由紀子

6. 総会

1) 公益社団法人 大阪府臨床検査技師会 平成 26 年度定時総会

日 時 平成 26 年 5 月 22 日 (木) 19 : 00 ~ 20 : 30

会 場 社団法人 大阪府臨床検査技師会 事務所

7. 会議

1) 理事会

大臨技事務所において、12 回開催した。

2) 常務理事会

大臨技事務所において、12 回開催した。

3) 総務・会計部会

大臨技事務所において、12 回開催した。

III. 地域医療関係

1. 衛生検査所精度管理専門委員

大阪府 井戸田 篤	(大阪府立成人病センター)
宇津野 美弥子	(景岳会南大阪病院)
奥井 靖子	(大阪市立大学医学部附属病院)
杉山 昌晃	(市立岸和田市民病院)
村瀬 幸生	(パナソニック健康保険組合松下記念病院)

	山本章史	(大阪府立成人病センター)
大阪市	出野憲由	(大阪労災病院)
	佐藤かおり	(近畿大学医学部附属病院)
	増田詩織	(近畿大学医学部附属病院)
	三原勝利	(星ヶ丘医療センター)
	宮野章	(大阪府立母子保健総合医療センター)
	吉本勝美	(仁真会白鷺病院)
堺市	酒井正容	(生長会府中病院)
	田畑泰弘	(育和会記念病院)
東大阪市	池本敏行	(大阪医科大学附属病院)
	上田一仁	(市立芦屋病院)
	田畑宏道	(田附興風会医学研究所北野病院)
豊中市	清水隆之	(市立豊中病院)
	高田厚照	(関西医科大学滝井病院)
	竹浦久司	(きつこう会多根総合病院)

2. 公益財団法人 堺市救急医療事業団
理事 森嶋祥之 (近畿大学医学部附属病院)
3. 大阪府医師会医療モニター
吉本勝美 (仁真会白鷺病院)

IV. 事業

1. 総会の開催
 - 1) 平成 26 年度 定時総会
日 時：平成 26 年 5 月 22 日 (木) 19:00~20:30
会 場：公益社団法人 大阪府臨床検査技師会 事務所
2. 会議の開催準備および開催
 - 1) 常務理事会：大臨技事務所において 12 回開催した。
 - 2) 理事会：大臨技事務所において 12 回開催した。
 - 3) 総務・会計部会：大臨技事務所において 12 回開催した。
 - 4) 平成 27 年度日臨技近畿支部医学検査学会実行委員会：大臨技事務所において 12 回開催した。
 - 5) 平成 27 年度日臨技近畿支部医学検査学会事務局会議：大臨技事務所において 12 回開催した。
3. 平成 27 年度事業計画案ならびに予算案の作成および大阪府への報告
4. 教育施設との連携
大臨技登録学生 (OEMS) 制度の導入
5. 大臨技会員管理システムの充実
6. 大臨技会員証および登録学生カードの発行
7. 大臨技臨床検査技師賠償責任保険の管理

広報

I. 事業

1. 会報の発行
「大臨技会報 通巻第 200 号 平成 26 年 9 月 1 日 (Web 版)」を発行した。
2. 大臨技ニュース (年間・月間行事予定表含む) の発行
「大臨技ニュース (通巻 第 303 号~第 314 号)」(12 回) を毎月 1 日に発行した。
3. 大臨技ホームページの更新
 - 1) 大臨技スケジューラーの管理
 - 2) データの随時更新

II. 広告掲載企業

1. 大臨技会報 (アイウエオ順)
アークレイ株式会社
株式会社日立ハイテクノロジーズ
2. 大臨技ニュース (アイウエオ順)
アルフレッサ株式会社
ニプロ株式会社

会計部

I. 事業

1. 月次収支計算書の作成
2. 第1期（平成25年度 通算第29期）確定決算報告書の作成
3. 平成27年度予算案の作成

II. 会議

総務・会計部会を大臨技事務所において、12回開催した。

渉外部

I. 事業

1. 献血推進活動（他1）
 - 1) 第42回献血活動推進活動
日 時：平成26年8月23（土）10：00～16：30
会 場：難波グリーンガーデン、まいどなんば献血ルーム
参加人数：献血受付 205名 献血者 158名
 - 2) 第43回献血活動推進活動
日 時：平成27年2月28（土）10：00～16：30
会 場：難波グリーンガーデン、まいどなんば献血ルーム
参加人数：献血受付 210名 献血者 170名
2. 他団体との連携交流（公2）
 - 1) 大阪府「看護の日」記念行事
日 時：平成26年5月10日（土）13：00～16：00
会 場：大阪府看護協会 桃谷センター
体験者数：（府民）血糖値測定 193件、頸部エコー 223件
世話人数：17名
 - 2) 第10回 府民健康フォーラム
日 時：平成26年11月9日（土）14：00～16：40
会 場：サンケイブリーゼプラザ小ホール
テ ー マ：「高血圧って、何が悪いの？ ～高血圧のチェック・食事・日常生活における工夫～」
参加人数：256名（大臨技36名、薬剤師会95名、栄養士会80名、府民45名）
 - 3) 平成26年度 大臨技・大放技合同フォーラム
日 時：平成27年1月31日（土）14:00～17:00
会 場：大阪府医師協同組合本部
テ ー マ：「肝臓の診断と治療のトピックス」
参加人数：149名（大臨技91名、大放技42名、府民16名）
 - 4) 子宮ガン検診啓発活動
日 時：平成26年4月6日（日）13:00～17:00
会 場：大丸心齋橋店前
参加人数：大臨技4名、細胞検査士会11名
 - 5) 第39回 豊中市民健康展
日 時：平成26年10月5日（日）10：00～16：00
会 場：豊中市中央公民館・アクア文化ホール
内 容：大腸がん・前立腺がん検診啓発パネル 展示、市民向けクイズ、アンケート
参加人数：110名
3. 手話講演会（公2）
日 時：平成26年7月5日（土）16:15～18:15
会 場：大阪医療技術学園専門学校
テ ー マ：「医療現場に必要な手話」
参加人数：114名

4. 日臨技委託事業ならびに啓発予防事業（公1）

1) 平成26年度 全国検査と健康展

日 時：平成26年12月6日（土） 13:00～17:00

会 場：大阪府医師協同組合会館

内 容：ポスター掲示および下記検査

参加人数：肺年齢測定19名、AGE（終末糖化産物）測定36名、毛細血管血流観測30名

2) がん検診啓発推進活動（がん予防啓発に関する事業）

平成26年度がん検診フォーラム

日 時：平成26年12月6日（土） 14:00～17:00

会 場：大阪府医師協同組合会館

テ ー マ：知って得する「肺がん」のこと

参加人数：51名

HIV 予防啓発講演会（エイズ、STI 予防に関する事業）

日 時：平成26年11月15日（土） 16:15～18:00

会 場：大阪医療技術学園専門学校

参加人数：40名

II. 会議

1. 渉外部会

大臨技事務所において12回開催した。

事業局

情報組織部

I. 情報組織部

1. 多職種合同チーム医療研修会（公2）

日 時：平成26年10月14日（土） 15：00～17：30
会 場：関西医科大学附属滝井病院 南館2階臨床講堂
テ ー マ：「初心者向け ICT 講座」
内 容：（1）細菌検査の基礎の基礎
（2）水周りのブドウ糖非発酵グラム陰性桿菌とその対策
（3）当院の ICT 活動

参加人数：73名

2. 新入会員研修会（他1）

日 時：平成26年8月2日（土） 14：30～17：00
会 場：大阪府臨床検査技師会 事務所
テ ー マ：「新人検査技師のための危険予知トレーニング（KYT）」
内 容：（1）臨床検査技師会紹介
（2）大臨技学術部とは
（3）医療安全と危険予知トレーニング（KYT）

参加人数：55名

3. 第31回 技師長会・臨床検査データ標準化事業報告会（他1）

日 時：平成27年2月21日（土） 14：30～17：00
会 場：宝塚大学 大阪梅田キャンパス
テ ー マ：「医療安全」
内 容：（1）臨床検査データ標準化推進事業報告会
（2）医療安全～インシデントを繰り返す医療従事者への教育～

参加人数：100名

4. 会議（情報組織部会）

大臨技事務所において12回開催した。

II. チーム医療部門

1. 糖尿病療養指導部会（公2）

1) 第37回 定例勉強会

日 時：平成26年4月17日（水） 18：30～20：00
会 場：住友病院 14階講堂
内 容：糖尿病療養指導士受験対策 ー自験例の書き方を学ぼうー
参加人数：38名

2) 第38回 定例勉強会

日 時：平成26年6月11日（水） 18：30～20：00
会 場：住友病院 14階講堂
内 容：漫談と川柳から学ぶ療養指導
参加人数：26名

3) 第39回 定例勉強会

日 時：平成26年9月10日（水） 18：30～20：00
会 場：住友病院 14階講堂
内 容：① 施設紹介 ～クリニックで療養指導はどこまでできるのか？
② 糖尿病神経障害と神経伝達速度
参加人数：41名

4) 第40回 定例勉強会

日 時：平成26年11月12日（水） 18：30～20：00
会 場：住友病院 14階講堂
内 容：① 施設紹介 ～チーム医療への臨床検査技師の貢献～
② SMBG 機器に関する ISO15197 どう改定されたのか？
参加人数：30名

5) 第 25 回 糖尿病療養指導士講演会

日 時：平成 26 年 7 月 21 日（月・祝） 8：50～12：30
会 場：大阪大学中之島センター 10 階ホール
テ ー マ：糖尿病療養指導士が知っておきたい病態と治療法
内 容：① CGM 検査における臨床検査技師の役割
② 訪問リハビリテーションにおける在宅での療養指導
③ 新規持効型インスリンアナログ製剤トレスリーバ注について
④ ヘモグロビン A1c の質を考える ～ケーススタディ～

参加人数：59 名

6) 第 26 回 糖尿病療養指導士講演会

日 時：平成 27 年 2 月 11 日（水・祝） 13：20～17：00
会 場：大阪大学中之島センター 10 階ホール
テ ー マ：糖尿病診療における最近の話題
内 容：① 次世代をつくる！『糖尿病エキスパートスタッフ養成講座』
② 当院における糖尿病チーム医療の実際
～糖尿病イベント“ためしたカッテン”を中心に～
③ SGLT2 阻害剤カゲナル錠について
④ 『7つの習慣』をいかした糖尿病治療

参加人数：127 名

2. ICT 部会（公 2）

1) 第 1 回 ICT 定期講習会

日 時：平成 26 年 5 月 9 日（金） 18:30～20:00
会 場：大阪市立大学医学部学舎
内 容：これだけはやっておきたい感染管理のための微生物検査データ集計(初級編)
参加人数：50 名

2) 第 2 回 ICT 定期講習会

日 時：平成 27 年 1 月 23 日（金） 18:30～20:00
会 場：大阪市立大学医学部学舎
内 容：ICT ラウンドのために臨床検査技師が知っておきたいポイントと
微生物の特徴について

参加人数：63 名

3. NST・褥瘡部会（公 2）

1) 平成 26 年度 第 1 回 NST・褥瘡部会講演会

日 時：平成 26 年 10 月 18 日（土） 14：30～16：30
会 場：多根総合病院 4 階講堂
内 容：①NST 専門療法士認定試験対策
②輸液・電解質の基礎
③電解質異常と臨床における輸液療法

参加人数：26 名

2) 平成 26 年度 第 2 回 NST・褥瘡部会講演会

日 時：平成 27 年 2 月 7 日（土） 14：30～17：00
会 場：多根総合病院 4 階講堂
テ ー マ：亜鉛と褥瘡特集
内 容：① 臨床における褥瘡治療の最前線
②亜鉛と褥瘡
③褥瘡とその皮膚ケアについて

参加人数：28 名

4. 生殖医療部会（公 1）

1)（府民公開講座）生殖医療技術部会 講演会

日 時：平成 27 年 2 月 19 日（木） 18：45～20：00
会 場：大阪鉄道病院 3 階会議室
内 容：① 染色体・遺伝子の基礎
② 生殖医療の現状

参加人数：36 名

5. 内視鏡検査部会（公2）

1) 第15回 内視鏡検査部会

日 時：平成26年12月6日（土） 14:00～16:30

会 場：大阪府臨床検査技師会 事務所会議室

内 容：①メーカー講演及び読影体験
②大腸カプセル内視鏡における診断

参加人数：15名

2) 第16回 内視鏡検査部会

日 時：平成27年2月23日（月） 18:30～20:30

会 場：大阪産業創造館 6階会議室

内 容：ペースメーカーのABC

参加人数：30名

地区事業部

I. 事業

1. マタニティカーニバル2014体験コーナー（公1）

日 時：平成26年6月28日（土）～29日（日）10:00～17:00

会 場：インテックス大阪

内 容：体験コーナー

参加人数：3,092名

4Dエコー807名、骨密度測定877名、内臓脂肪測定511名、
パパのマタニティ体験352名、脳年齢545名

ボランティア数：6月28日（土）58名、6月29日（日）60名

2. 検査説明・相談ができる臨床検査技師育成講習会（公2）

日 時：平成26年10月25日（土）～26日（日）

会 場：中之島ホテル NCB

参加人数：48名

3. 北地区関係（公2）

1) 第32回 北地区自由集会

日 時：平成26年10月18日（土） 15:30～18:00

会 場：大阪医科大学

テ ー マ：『あなたもできる検査説明』

参加人数：117名（正会員101名 正会員以外16名）

2) 第4回北地区オープンセミナー

日 時：平成27年2月7日（土） 15:00～18:00

会 場：大阪医科大学

テ ー マ：『緊急企画：エボラ出血熱最新情報と対応策の実際』

参加人数：37名（正会員33名 正会員以外4名）

4. 中央地区関係（公2）

1) 第32回 中央地区自由集会

日 時：平成26年9月13日（土） 14:30～17:00

会 場：大阪医療技術学園専門学校

テ ー マ：『ウイルス感染症の最新の発症状況ならびに細菌迅速検査』

参加人数：43名（正会員36名 正会員以外7名）

2) 第4回 中央地区オープンセミナー

日 時：平成27年2月27日（金） 18:30～20:00

会 場：大阪医療技術学園専門学校

テ ー マ：『放射線領域の画像診断学の臨床編』

参加人数：74名（正会員58名 正会員以外16名）

5. 南地区関係（公2）

1) 第32回 南地区自由集会

日 時：平成26年7月19日（土） 14:30～17:30

会 場：岸和田徳洲会病院

テ ー マ：『検査説明とR-CPC』

参加人数：46名（正会員45名 正会員以外1名）

2) 第4回 南地区オープンセミナー

日 時：平成26年11月22日（土） 14：30～17：35

会 場：府中病院

テ ー マ：『他職種に学ぼう！心理と行動と色彩』

参加人数：34名（正会員29名 正会員以外5名）

6. その他

1) 施設連絡者会（他1）

日 時：平成27年3月4日（水） 18：30～20：00

会 場：大阪産業創造館

内 容：日臨技報告：『日臨技のこれから』

大臨技報告：『検査説明等について』

講 演：『リーダーシップ（検査説明ができる検査技師を育てる）』

参加人数：66名（正会員60名 正会員以外6名）

2) 会員交流会（他1）

日 時：平成26年10月4日（土） 14：30～17：00

会 場：谷町9丁目 和風ダイニングバー Beering Bon

内 容：クイズ、パントマイム、バイキング等

参加人数：20名（正会員15名 正会員以外5名）

7. 健康展（公1）

1) 第31回 吹田市みんなの健康展

日 時：平成26年9月6日（土） 13：30～17：00、9月7日（日） 9：30～16：30

会 場：吹田市文化会館（メイシアター）

体験コーナー体験者数：府民 876名（疲労ストレス 292名、血管年齢 292名、骨密度 292名）

ボランティア：27名

2) 第30回 せつつ市民健康まつり

日 時：平成26年11月9日（日） 10：00～15：00

会 場：摂津市立保健センター

体験コーナー体験者数：府民 416名（肺年齢 208名、血管年齢 208名）

ボランティア：10名

II. 会議

1. 地区事業部会

大臨技事務所において12回開催した。

2. 地区責任者会

大臨技事務所において3回開催した。

学術部

I. 事業

1. 学術部会関係

1) 学術部会

大臨技事務所において5回開催(第4火曜日)した。

2) 各部門が開催する講習会等の調整を行った。

3) 生涯教育としての学術講演会の準備・調整を行った。

4) 第55回日臨技近畿支部医学検査学会の準備を行った。

2. 他事業部の事業に協力した。

3. 他団体との学術交流に参加した。

4. 教育施設懇談会を大臨技事務所において1回共催（平成26年3月25日）した。

II. 講習会

1. 第9回 大臨技教育セミナー（公2）

日 時：平成26年7月19日(土) 14:30～17:00

会 場：関西医科大学附属滝井病院 6階臨床講堂

内 容：I 教育講演、II ワークショップ

参加人数：204名

2. 第10回 学術部講演会（公2）

日 時：平成27年2月7日(土) 14:30~17:30

会 場：住友病院 14階講堂

テ ー マ：知っておきたい感染対策 --ウイルス熱への対処方法を中心に--

参加人数：38名

Ⅲ. 日臨技学会・日臨技近畿支部学会関係

1. 第63回 日本医学検査学会

日 時：平成26年5月17日(土)~8日(日)

会 場：新潟県新潟市 朱鷺メッセ、他

メインテーマ：越～こえる～

一般演題数：702題(大臨技会員の座長・司会、発表演題数：下記)

2. 第54回 日臨技近畿支部医学検査学会

日 時：平成26年9月20日(土)~1日(日)

会 場：兵庫県神戸市 神戸国際会議場

メインテーマ：臨床検査の innovation ～The way of real professional～

一般演題数：147題(大臨技会員の座長・司会、発表演題数：下記)

	第63回日本医学検査学会		第54回日臨技近畿支部医学検査学会	
	司会・座長	演題数	司会・座長	演題数
シンポジウム等	1	3	4	9
微生物	2	8	1	13
免疫・血清	1	6	0	3
血液	1	4	1	6
臨床化学	1	6	1	7
病理	0	0	0	1
細胞	1	0	0	0
生理	1	3	2	12
公衆衛生	0	0	0	0
一般	1	3	0	3
輸血	0	0	0	1
情報システム	0	0	0	0
遺伝子・染色体	0	0	0	0
管理運営	0	3	0	0
教育	1	0	0	1
チーム医療	1	5	0	0
その他	0	0	0	0
合計	11	41	9	56

IV. 部門・分野関係（公1～3）

10 部門で各種講演会等を 97 回開催した。

1. 臨床化学検査部門

1) 定期講習会

年月日	時間	会場	内容	講師（所属）	参加人数	共催
H26.4.10	18:30～ 20:00	大阪市立大学 医学部	比色分析の基礎と応用	今田 貴之（協和メディックス）	69	なし
H26.5.8	18:30～ 20:00	大阪市立大学 医学部	新人さん向け血液検査の見方・ 考え方	山中 良之（岸和田徳洲会病 院）	78	なし
H26.6.12	18:30～ 20:00	大阪市立大学 医学部	①よくわかる脂質代謝 ②最近の脂質検査の話題	①藤本 一満（ファルコバイオ システムズ総合研究所） ②中島 康仁（松下記念病 院）	66	なし
H26.7.10	18:30～ 20:00	大阪医療技術 専門学校	知っておきたい尿生化学検査 の勤どころ	【台風のため中止】 ※11/13に実施	—	なし
H26.9.11	18:30～ 20:00	大阪医療技術 専門学校	異常データについて、機器トラ ブルを見抜けるか？	小川 藍（和光純薬工業） 坂東 雅彦（大阪中央病院）	96	なし
H26.10.2	18:30～ 20:00	大阪医療技術 専門学校	血液検査でわかる胃のお話	足川 達也（栄研化学株式会 社）	22	なし
H26.11.13	18:30～ 20:00	大阪医療技術 専門学校	知っておきたい尿生化学検査 の勤どころ	高崎 匡（済生会吹田病院）	92	なし
H26.1.8	18:30～ 20:00	大阪医療技術 専門学校	①ガイドラインに沿った標準採 血法 ②検体前処理における検査値 の変動	①市川 裕之（ニプロ株式会 社） ②上野 信弥（大阪市立大学 医学部附属病院）	73	なし
H26.2.12	18:30～ 20:00	大阪医療技術 専門学校	TDMの考え方～薬物動態を中 心に～	小坂 光郎（シーメンスヘル スケア・ダイアグノスティクス）	64	なし

2. 免疫血清検査部門

1) 定期講演会

年月日	時間	会場	内容	講師（所属）	参加人数	共催
H26.5.28	18:30～ 20:00	大阪中央 公会堂	抗原抗体反応の基礎理論 ホルモンおよび腫瘍マーカー検 査値の読み方	山本 憲司（大阪医科大学附 属病院） 下川 洋太郎（ロシュ・ダイア グノスティクス株式会社 IVD事業部LCM部門）	101	なし
H26.7.23	18:30～ 20:00	大阪中央 公会堂	炎症マーカーの基礎理論 血漿蛋白検査値の読み方	石井 里佳（兵庫医科大学病 院） 小坂 光郎（シーメンス・ヘル スケア・ダイアグノスティクス 株式会社 HHS事業部）	54	なし
H26.9.24	18:30～ 20:00	大阪研 修一 セ ン タ	イムノクロマト法の基礎理論 肝炎および感染症マーカーの 読み方	上田 一仁（市立芦屋病院） 江川 孝則（富士レビオ株式 会社 学術サービズ部）	64	なし
H27.2.25	18:30～ 20:00	大阪中央 公会堂	免疫学的異常反応の回避方法 糖鎖マーカーを用いた肝線維化 検査技術について	繁 正志（大阪医科大学附属 病院） 松崎 英樹（シスメックス株式 会社 IC-PE 商品開発グ ループ）	56	なし

2) 特別講演会

年月日	時間	会場	内容	講師(所属)	参加人数	共催
H26.11.8	14:00～ 18:30	大阪医科大学	より高みを目指して、進化するSMBG機器 カリスマ管理栄養士のお話を聞いてみませんか？ 患者のパーソナリティと理解度に合わせた臨床検査結果の説明法 天使の講演…最新薬まで！誰でも分かる薬物療法のお話 糖尿病診療の最前線と未来展望	梶 優展(ジョンソン・アンド・ジョンソン株式会社) 澤田 かおる(市立芦屋病院 栄養管理室) 横山 有子(ふくだ内科クリニック) 明石 延子(市立芦屋病院 薬剤科) 佐野 寛行(大阪医科大学附属病院 糖尿病代謝内科)	55	なし
H27.1.24	14:30～ 16:00	大阪医科大学	心筋トロポニンI 高感度測定の意義 概説:心疾患バイオマーカー 心疾患における生理検査(心電図・エコーを中心に) 心疾患と脂質・高感度CRPについて 循環器疾患におけるバイオマーカーの役割	青木 和雄(アボットジャパン株式会社 学術情報室) 上田 一仁(市立芦屋病院) 安保 浩二(大阪市立大学医学部附属病院) 金田 幸枝(積水メディカル株式会社 カスタマーサポートセンター) 杉岡 憲一(大阪市立大学医学部附属病院 循環器内科)	92	なし

3. 生理検査部門

1) 定期講習会

年月日	時間	会場	内容	講師(所属)	参加人数	共催
H26.4.24	18:30～ 20:00	大阪市立大学 医学部	明日から役立つ！心電図集中講義	山下 啓(馬場記念病院 循環器科)	226	なし
H26.5.15	18:30～ 20:00	大阪医療技術 学園専門学校	脳波検査の実際 ～きれいな脳波をとるコツ～	村山 隆司(日本光電株式会社)	92	なし
H26.6.19	18:30～ 20:00	大阪医療技術 学園専門学校	考える神経伝導検査 ～臨床医と患者が求めているもの～	佐々木 一郎(神戸市立医療センター中央市民病院)	75	なし
H26.7.17	18:30～ 20:00	大阪医療技術 学園専門学校	呼吸機能検査 ～標準的手技およびデータの見方・考え方～	藤澤 義久(滋賀医科大学医学部附属病院)	125	なし
H26.9.18	18:30～ 20:00	大阪医療技術 学園専門学校	終夜睡眠ポリグラフ検査(PSG)の実際	山崎 功次(馬場記念病院)	72	なし
H26.10.25	18:30～ 20:00	大阪医療技術 学園専門学校	消化管を含めた腹部超音波スクリーニング検査のコツ	喜舎場 智之(阪南中央病院)	108	なし
H27.1.21	18:30～ 20:00	コングレ コンベンション センター B2F Room1	肺高血圧症	安保 浩二(大阪市立大学医学部附属病院) 嶋 良仁(大阪大学大学院医学系研究科 呼吸器・免疫アレルギー内科学) 大郷 剛(国立循環器病研究センター 心臓血管内科部門 肺循環科)	102	アクテリオン ファーマシー

2)心エコー読影講座

年月日	時間	会場	内容	講師(所属)	参加人数	共催
H26.6.3	18:30~ 20:00	大阪医療技術 学園専門学校	心エコー読影講座(第一回)	安部 浩二(大阪市立大学医学部附属病院) 山内 一浩(市立豊中病院) 川崎 俊博(腋済会病院) 六尾 哲(岸和田市民病院) 山崎 功次(馬場記念病院) 寺西 ふみこ(八尾市立病院)	147	なし
H26.7.1	18:30~ 20:00	大阪医療技術 学園専門学校	心エコー読影講座(第二回)	安部 浩二(大阪市立大学医学部附属病院) 山内 一浩(市立豊中病院) 川崎 俊博(腋済会病院) 六尾 哲(岸和田市民病院) 山崎 功次(馬場記念病院) 寺西 ふみこ(八尾市立病院)	147	なし
H26.8.5	18:30~ 20:00	大阪医療技術 学園専門学校	心エコー読影講座(第三回)	安部 浩二(大阪市立大学医学部附属病院) 山内 一浩(市立豊中病院) 川崎 俊博(腋済会病院) 六尾 哲(岸和田市民病院) 山崎 功次(馬場記念病院) 寺西 ふみこ(八尾市立病院)	147	なし
H26.9.2	18:30~ 20:00	大阪医療技術 学園専門学校	心エコー読影講座(第四回)	安部 浩二(大阪市立大学医学部附属病院) 山内 一浩(市立豊中病院) 川崎 俊博(腋済会病院) 六尾 哲(岸和田市民病院) 山崎 功次(馬場記念病院) 寺西 ふみこ(八尾市立病院)	147	なし
H26.10.7	18:30~ 20:00	大阪医療技術 学園専門学校	心エコー読影講座(第五回)	安部 浩二(大阪市立大学医学部附属病院) 山内 一浩(市立豊中病院) 川崎 俊博(腋済会病院) 六尾 哲(岸和田市民病院) 山崎 功次(馬場記念病院) 寺西 ふみこ(八尾市立病院)	147	なし
H26.11.4	18:30~ 20:00	大阪医療技術 学園専門学校	心エコー読影講座(第六回)	安部 浩二(大阪市立大学医学部附属病院) 山内 一浩(市立豊中病院) 川崎 俊博(腋済会病院) 六尾 哲(岸和田市民病院) 山崎 功次(馬場記念病院) 寺西 ふみこ(八尾市立病院)	147	なし
H26.12.2	18:30~ 20:00	大阪医療技術 学園専門学校	心エコー読影講座(第七回)	安部 浩二(大阪市立大学医学部附属病院) 山内 一浩(市立豊中病院) 川崎 俊博(腋済会病院) 六尾 哲(岸和田市民病院) 山崎 功次(馬場記念病院) 寺西 ふみこ(八尾市立病院)	147	なし

3)心電図判読講座

年月日	時間	会場	内容	講師(所属)	参加人数	共催
H26.5.23	18:30～ 20:00	大阪医療技術 学園専門学校	心電図判読講座(第一回)	山崎 正之(済生会中津病 院) 山内 一浩(市立豊中病院) 安保 浩二(大阪市立大学医 学部附属病院)	188	なし
H26.5.30	18:30～ 20:00	大阪医療技術 学園専門学校	心電図判読講座(第二回)	山崎 正之(済生会中津病 院) 山内 一浩(市立豊中病院) 安保 浩二(大阪市立大学医 学部附属病院)	188	なし
H26.6.6	18:30～ 20:00	大阪医療技術 学園専門学校	心電図判読講座(第三回)	山崎 正之(済生会中津病 院) 山内 一浩(市立豊中病院) 安保 浩二(大阪市立大学医 学部附属病院)	188	なし
H26.6.20	18:30～ 20:00	大阪医療技術 学園専門学校	心電図判読講座(第四回)	山崎 正之(済生会中津病 院) 山内 一浩(市立豊中病院) 安保 浩二(大阪市立大学医 学部附属病院)	188	なし
H26.7.4	18:30～ 20:00	大阪医療技術 学園専門学校	心電図判読講座(第五回)	山崎 正之(済生会中津病 院) 山内 一浩(市立豊中病院) 安保 浩二(大阪市立大学医 学部附属病院)	188	なし

4)大阪超音波技術研究会

年月日	時間	会場	内容	講師(所属)	参加人数	共催
H26.4.11	18:30～ 20:15	住友病院	匠に学ぶ腹部超音波検査のマル秘テクニック リテラシー能力を身につけよう!	中村 滋(長吉総合病院) 喜舎場 智之(阪南中央病 院)	113	なし
H26.7.11	18:30～ 20:15	住友病院	困った時の症例クイズ大会～ 腹部・体表～	川端 聡里(住友病院) 尾羽根 範員(住友病院)	61	なし
H26.10.17	18:30～ 20:15	住友病院	腹部エコーに必要な腹膜の理 解	森 雅美(PL病院)	58	なし
H27.1.16	18:30～ 20:15	住友病院	下腹部痛における超音波診断	丸山 憲一(東邦大学医療セ ンター大森病院)	94	なし

5)実技研修会

年月日	時間	会場	内容	講師(所属)	参加人数	共催
H26.8.3	9:00～ 17:30	大阪府医師 協同組合	第5回血管エコー実技研修会	部会世話人 他	108	なし
H26.10.12 ～13	9:00～ 17:40 9:00～ 16:40	大阪府医師 協同組合	第11回心エコー実技研修会	部会世話人 他	113	なし
H26.11.30	9:00～ 17:20	関西医科大学 附属滝井病院	第4回腹部エコー実技研修会	部会世話人 他	102	なし

4. 病理細胞検査部門

1) 細胞診定期講習会

年月日	時間	会場	内容	講師(所属)	参加人数	共催
H26.4.11	18:45~ 20:15	北野病院	細胞診総論・婦人科子宮頸部	田路 英作(大阪がん循環器病予防センター)	37	なし
H26.4.18	18:45~ 20:15	北野病院	子宮体部・卵巣	坂井 仁美(関西医科大学附属枚方病院)	27	なし
H26.5.23	18:45~ 20:15	北野病院	呼吸器	寺本 友昭(国立病院機構近畿中央胸部疾患センター)	39	なし
H26.6.27	18:45~ 20:15	北野病院	消化器	竹中 明美(大阪府立成人病センター)	45	なし
H26.7.18	18:45~ 20:15	北野病院	泌尿器・体腔液	三村 明弘(大阪労災病院)	42	なし
H26.9.27	18:45~ 20:15	北野病院	乳腺・甲状腺	龍 あゆみ(大阪府立成人病センター) 鈴木 彩菜(隈病院)	43	なし

2) 病理技術ジュニア講習会

年月日	時間	会場	内容	講師(所属)	参加人数	共催
H26.6.15	10:00~ 16:30	大阪行岡医療専門学校	初心者、2級臨床検査士試験(病理)受験者に対する講義と実習	病理細胞検査部門 世話人	21	なし

3) 細胞検査士認定試験1次対策模擬試験

年月日	時間	会場	内容	講師(所属)	参加人数	共催
H26.10.4	13:30~ 17:00	北野病院	1次試験対策のフォト形式模擬試験	病理細胞検査部門 世話人	69	なし

4) クリオスタット実技講習会

年月日	時間	会場	内容	講師(所属)	参加人数	共催
H26.11.16	10:00~ 17:30	大阪行岡医療専門学校	術中迅速時の凍結標本作製の講義と3メーカーのクリオスタットを使用した実習	青木 裕(順天堂大学医学部附属練馬病院) 内山 勲(大阪市立総合医療センター) 病理細胞検査部門 世話人	37	ライカマイクロシステムズ(株) サクラファインテックジャパン(株) サーモフィッシャーサイエンティフィック(株)

5) 大臨技・細胞検査士会合同病理・細胞特別講習会

年月日	時間	会場	内容	講師(所属)	参加人数	共催
H27.1.30	18:30~ 20:30	大阪市立総合医療センター	呼吸器領域の新WHO分類に準拠した組織像と細胞像	井上 健(大阪市立総合医療センター) 竹中 明美(大阪府立成人病センター)	123	なし

6) 第29回大阪病理技術研究会

年月日	時 間	会 場	内 容	講 師 (所 属)	参加 人数	共 催
H27.2.22	13:30～ 17:30	住 友 病 院	1.術中迅速組織検査のアンケート調査 2.病理部門のISO15189認定取得への道のり 3.アルギン酸ナトリウムゲルを利用した乳腺の断端評価 4.ロシュ社ベンタナNX-SSでの自動特殊染色 5.ダコArtisan Link Pro(自動特殊染色装置)の運用について 6.水を操って克服する薄切のアーチファクト 7.乳癌Her2遺伝子検査CISH法の検討ー真空パックを用いた簡便法ー 8.遺伝子、FISH検査をはじめてみよう！～検査手技の実際と応用～	和田 恭典(大阪赤十字病院) 白波瀬 浩幸(京都大学医学部附属病院) 河野 孝志(北野病院) 植田 萌(国立病院機構大阪医療センター) 名嘉 正勝(国立病院機構近畿中央胸部疾患センター) 西川 武(奈良県立医科大学附属病院) 佐々木 政臣(神戸学院大学栄養学部) 郡司 昌治(名古屋第一赤十字病院)	109	なし

5. 一般検査部門

1) 定期講習会

年月日	時間	会場	内容	講師(所属)	参加人数	共催
H26.4.25	18:30～ 20:00	大阪医療技術 学園専門学校	1.「尿検査における検体の取り扱いかた」 2.「腎臓を考える」～最低限知っておきたい腎臓の知識～	堀田 真希(阪大病院) 寺西 広樹(住友病院)	64	なし
H26.5.14	18:45～ 20:45	クレオ大阪中央 セミナーホール	1.「尿試験紙の注意点および留意点について」 2.「血液浄化のしくみと腎機能検査」	日野 雄太(栄研化学株式会社) 山西 八郎(天理医療大学)	109	なし
H26.5.21	18:45～ 20:45	クレオ大阪中央 音楽室	「血球類の考え方と臨床的意義」	堀田 真希(阪大病院)	103	なし
H26.6.4	18:30～ 20:30	クレオ大阪中央 セミナーホール	1.「円柱類」～出現する病態と分類法～ 2.「塩類・結晶類」～鑑別法と臨床的意義～	小林 渉(阪大病院) 野崎 聖恵(長吉総合病院)	106	なし
H26.6.18	18:30～ 20:30	クレオ大阪中央 セミナーホール	「上皮細胞類」～上皮細胞の分類と鑑別をマスターしよう！～	滝沢 恵津子(大阪市大病院)	129	なし
H26.7.2	18:30～ 20:30	クレオ大阪中央 セミナーホール	1.「新しい血糖降下薬(SGLT2阻害薬)の登場による尿検査室の責務」 2.「異型細胞類」～尿中異型細胞の鑑別法～	宮前 英治(シスメックス株式会社) 佐伯 仁志(東近江総合医療センター)	137	なし
H26.7.16	18:30～ 20:30	クレオ大阪中央 セミナーホール	1.「髄液検査法」～髄液検査の基礎～ 2.「髄膜炎の治療」～細菌性髄膜炎を学ぶ～	吉永 治代(近大堺SRL検査室) 山本 裕之(大阪赤十字病院)	106	なし
H26.11.9	14:30～ 17:30	大阪医療技術 学園専門学校	1.「楽しく学ぼう！寄生虫」 2.「やってみよう！意外と簡単寄生虫検査法」 3.「寄生虫鏡検実習、寄生虫検査実習」	藤田 拓司(株式会社フアルコバイオシステムズ) 阿尾 浩子(ベルクリニック) 講師+大臨技一般検査部門員	33	なし
H27.2.8	10:00～ 17:00	関西医科大学 滝井病院	1.「尿検査から疾患を学ぼう！」 IgA腎症, 糖尿病性腎症, 尿路上皮癌, ネフローゼ症候群 2.「尿検査の新たな広がり～腎バイオマーカーの可能性～」 3.「異型細胞を鑑別するための必要な知識～異型細胞を鑑別するコツ～」 4.「円柱類の臨床的意義とその問題点」	大臨技一般検査部門員 (堀田, 西谷, 蓮輪, 小林) 延原 崇之(アークレイマー 株式会社) 小山 賢(京都桂病院) 星 雅人(鈴鹿医療科学 大学)	89	アークレイマー マーケティング(株)
H27.3.4	18:30～ 20:30	クレオ大阪中央 セミナーホール	「スライドカンファレンス」	佐伯 仁志(東近江総合医療 センター)	152	なし

6. 血液検査部門

1) 形態セミナージュニアコース

年月日	時間	会場	内容	講師(所属)	参加人数	共催
H26.5.10	14:30~17:00	大阪医療技術学園専門学校	血液検査(総論)/血液検査担当技師としての講義と血液像のテスト	世話人	50	なし
H26.5.23	18:00~20:30	大阪医療技術学園専門学校	血液形態標準化/検鏡実習	世話人	50	なし
H26.6.6	18:00~20:30	大阪医療技術学園専門学校	血液疾患と生化学検査/検鏡実習	世話人	50	なし
H26.6.8	9:30~15:30	大阪医療技術学園専門学校	午前:顆粒球・リンパ球・単球/検鏡実習 午後:遺伝子・染色体検査、細胞性免疫検査/検鏡実習	世話人	50	なし
H26.6.13	18:00~20:30	大阪医療技術学園専門学校	凝固検査/検鏡実習	世話人	50	なし
H26.6.22	9:30~15:30	大阪医療技術学園専門学校	午前:赤血球・赤芽球/検鏡実習 午後:骨髄像の見方/検鏡実習	世話人	50	なし
H26.6.29	9:30~15:30	大阪医療技術学園専門学校	午前:FAB分類/検鏡実習 午後:検鏡実習	世話人	50	なし

2) 形態セミナーシニアコース

年月日	時間	会場	内容	講師(所属)	参加人数	共催
H26.6.12	18:30~20:00	済生会中津病院	フォトサーベイ結果報告	多川 弘(長吉総合病院)	68	なし
H26.7.3	18:30~20:00	済生会中津病院	症例報告(M5a) 症例解説	中藤 裕子(大阪赤十字病院) 市下 和博(大阪労災病院)	70	なし
H26.8.7	18:30~20:00	済生会中津病院	症例報告(ALK陽性未分化大細胞リンパ腫) 症例解説	大西 美穂子(高槻赤十字病院) 大川 洋毅((株)ファルコバイオシステムズ)	78	なし
H26.9.4	18:30~20:00	済生会中津病院	症例報告(後天性赤芽球癆) 症例解説	吉川 慎一(吹田市民病院) 小林 江里(日本医学(株))	78	なし
H26.10.2	18:30~20:00	済生会中津病院	症例報告(ウイルス関連血球貪食症候群) 症例解説	江口 政志(府立母子保健総合医療センター) 大窪 元子(大阪府立急性期・総合医療センター)	75	なし
H26.11.13	18:30~20:00	済生会中津病院	認定試験に向けての動画模擬試験 1)慢性骨髄性白血病 2)急性リンパ性白血病 3)骨髄異形成症候群	中藤 裕子(大阪赤十字病院)	68	なし
H26.12.4	18:30~20:00	済生会中津病院	症例報告(5q-症候群) 症例解説	野尻 敬子(大阪鉄道病院) 金高 克成(大阪市立総合医療センター)	74	なし
H27.1.8	18:30~20:00	済生会中津病院	症例報告(未分化急性白血病) 症例解説	辻 博之(淀川キリスト教病院) 船越 あゆみ((一財)阪大微生物病研究会)	74	なし
H27.2.5	18:30~20:00	済生会中津病院	症例報告(多発性骨髄腫 IgG K 型) 症例解説	中村 純子(済生会中津病院) 西山 和美(自宅会員)	75	なし

3) 血液セミナー・特別編

年月日	時間	会場	内容	講師(所属)	参加人数	共催
H26.9.27	14:30~ 17:00	あべの メディックス	PT・APTT異常値に遭遇した時の対処法 臨床検査から見えるプロテインCの構造と機能	下村 大樹(天理よろず相談所病院) 飯島 憲司(元鳥取大学医学部保健学科病態検査学准教授)	101	積水メディカル(株)
H26.10.4	14:30~ 17:00	あべの メディックス	慢性骨髄性白血病の治療戦略—治癒は可能か—	魚嶋 伸彦(京都第二赤十字病院 血液内科 部長)	116	ブリストル・マイヤーズ(株)
H27.1.24	14:30~ 17:00	あべの メディックス	「Ipsogen BCR-ABL1 MbcR IS-MMR DX試薬」のご紹介 骨髄生検標本でわかること	吉本 倫子(シスメックス株式会社 学術部 学術三課) 井上 健(大阪市立総合医療センター病理診断科・病理部 部長)	82	シスメックス(株)

7. 微生物検査部門

1) 定期講習会

年月日	時間	会場	内容	講師(所属)	参加人数	共催
H26.4.24	18:30~ 20:00	大阪医療技術学園専門学校	「同定・感受性検査のコツとヒラメキ」	幸福 知己(住友病院) 中村 竜也(神戸大学医学部附属病院)	64	なし
H26.5.22	18:30~ 20:00	大阪医療技術学園専門学校	「臨床現場と密接にリンクした微生物検査 —症例を通して—」	福地 貴彦(神戸大学医学部附属病院 感染症内科)	109	なし
H26.6.26	18:30~ 20:00	大阪医療技術学園専門学校	「輸入感染症と臨床検査」	忽那 賢志(国立国際医療研究センター病院 国際感染症センター) 山田 幸祐(シーメンスヘルスケア・ダイアグノスティクス株式会社)	103	なし
H26.9.25	18:30~ 20:00	大阪医療技術学園専門学校	「MIC測定の有用性DPS192ix」	山口 重人(栄研化学株式会社マーケティング推進室3部1課)	106	なし
H26.10.23	18:30~ 20:00	大阪医療技術学園専門学校	「嫌気性菌検査ガイドライン2012—検体採取から菌種同定まで」	中間 慎哉(極東製薬工業株式会社 営業学術部 顧客支援課微生物グループ)	129	なし
H26.11.27	18:30~ 20:00	大阪医療技術学園専門学校	「糸状菌の同定・薬剤感受性試験法について」	佐子 肇(国立病院機構 刀根山病院)	137	なし
H26.12.4	18:30~ 20:00	大阪医療技術学園専門学校	「深在性真菌症の診断と治療」	掛屋 弘(大阪市立大学大学院 医科学研究科 臨床感染制御学)	106	なし
H27.2.26	18:30~ 20:00	大阪医療技術学園専門学校	「微生物部門 ミニ学会 症例発表等」	部会世話人	33	なし

2) 基礎講座

年月日	時間	会場	内容	講師(所属)	参加人数	共催
H26.6.5	18:30~ 20:00	大阪医療技術学園専門学校	ゼロからの塗抹鏡検	小林 由佳(大阪市立大学医学部附属病院)	46	なし
H26.6.12	18:30~ 20:00	大阪医療技術学園専門学校	ゼロからの培養同定検査	竹田 真未(国立病院機構大阪医療センター)	38	なし
H26.6.17	18:30~ 20:00	大阪医療技術学園専門学校	ゼロからの薬剤感受性検査	夏目 聖子(関西医科大学附属滝井病院)	43	なし

3) 基礎技術講座

年月日	時間	会場	内容	講師(所属)	参加人数	共催
H26.7.19	9:00~17:00	大阪市立大学医学部	微生物基礎技術講座	部会世話人	25	なし
H26.7.20	9:00~17:00	大阪医療技術学園専門学校				
H26.7.21	9:00~15:30	大阪医療技術学園専門学校				

4) 微生物部門合同研修会

年月日	時間	会場	内容	講師(所属)	参加人数	共催
H26.8.30	10:00~17:00	住友病院	近畿支部 微生物部門 合同研修会	阿部 教行(天理よろづ相談所病院) 川端 直樹(市立敦賀病院) 木村 圭吾(大阪大学医学部附属病院) 口広 智一(公立那賀病院) 竹川 啓史(神戸市立医療センター中央市民病院) 谷野 洋子(京都府立医科大学附属病院) 近澤 秀己(近江八幡市立総合医療センター)	42	なし

8. 輸血検査部門

1) 輸血学基礎講座 I

年月日	時間	会場	内容	講師(所属)	参加人数	共催
H26.4.26	14:30~17:30	大阪医科大学	①輸血療法について ②血液製剤について ③ABO血液型・Rh血液型	大西修司(関西医科大学附属枚方病院) 鴨川康代(大阪医科大学附属病院) 三平りさ(生長会府中病院)	114	なし

2) 輸血学基礎講座 II

年月日	時間	会場	内容	講師(所属)	参加人数	共催
H26.5.10	14:30~17:30	大阪医科大学	①輸血検査法の原理・基本手技 ②不規則抗体 ③交差適合試験	清川知子(大阪大学医学部附属病院) 藤田往子(近畿大学医学部堺病院) 志磨美緒(大阪医科大学附属病院)	114	なし

3) 輸血学基礎実技

年月日	時間	会場	内容	講師(所属)	参加人数	共催
H26.6.15	9:00~17:00	大阪市立大学医学部	輸血検査の基礎技術の習得を目指した実習 ①ABO・Rh血液型 ②交差適合試験 ③不規則抗体スクリーニング ④不規則抗体同定	進行: 深田恵利奈(大阪府済生会中津病院) 進行: 林恵美子(大阪みなと中央病院)	67	なし

4) 輸血学中級実技

年月日	時間	会場	内容	講師(所属)	参加人数	共催
H26.11.9	14:30~ 17:30	大阪市立大学 医学部	初心者では対応困難な中級者 向けの実技講習会 ①血液型亜型検査における吸 着解離試験 ②直接抗グロブリン試験陽性 時のDT解離試験 ③不規則抗体同定	進行:大西修司(関西医科大学 附属枚方病院) 進行:楡引健一(和泉市立病 院)	41	なし

5) 輸血学症例検討会

年月日	時間	会場	内容	講師(所属)	参加人数	共催
H26.11.30	13:30~ 16:00	近畿ブロック 血液センター	①血液型 ②不規則抗体 ③血小板輸血	林恵美子(大阪みなと中央病 院) 金光靖(近畿大学医学部附 属病院) 深田恵利奈(大阪府済生会 中津病院)	71	なし

6) 輸血学中級講座

年月日	時間	会場	内容	講師(所属)	参加人数	共催
H27.1.10	15:00~ 17:00	大阪医科大学	①抗白血球抗体、抗血小板抗 体と輸血効果ならびに輸血副 作用との関わりについて ②新生児の輸血療法	高陽淑(近畿ブロック血液セ ンター 検査三課) 和田芳郎(りんくう総合医療 センター 小児科)	93	なし

7) 輸血セミナー2015

年月日	時間	会場	内容	講師(所属)	参加人数	共催
H27.2.14	10:00~ 16:00	大阪医科大学	講演 ①ABO血液型遺伝子検査 ②脅威となりつつある感染症 シンポジウム ①赤血球型検査(赤血球系検 査)ガイドライン (改訂1版)の解説	講演 石井博之(近畿ブロック血液 センター) 平山文也(近畿ブロック血液 センター) シンポジウム 深田恵利奈(大阪府済生会 中津病院) 藤野恵三(阪市立大学医学 部附属病院)	125	なし

9. 検体管理システム部門

1) 実技講習会

年月日	時間	会場	内容	講師(所属)	参加人数	共催
H26.10.3	14:00~ 17:00	大阪医療技術 学園専門学校	第1回 データベースの基礎 (講義)とAccessの基本	大江 泰浩(JR西日本・健康 増進センター)	18	なし
H26.10.11	14:00~ 17:00	大阪医療技術 学園専門学校	第2回 Access応用操作(クエ リ・リレーションの作成)	竹村 真俊(独立行政法人地 域医療機能推進機構大阪病 院)	18	なし
H26.10.18	14:00~ 17:00	大阪医療技術 学園専門学校	第3回 Accessを使ったデータ 利用	真鍋 史朗(大阪大学医学部 附属病院 医療情報部)	17	なし

2)特別講習会

年月日	時 間	会 場	内 容	講 師 (所 属)	参加人数	共 催
H26.10.25	14:30～ 17:00	大阪医科大学 附属病院	平成26年度 大臨技 精度保証 施設認証制度講習会 「日臨技 精度保証施設認証に 申請してみませんか？」	中島 康仁(松下記念病院) 山本 慶和(天理医療大学)	26	なし
H27.2.21	14:30～ 17:00	宝塚大学 大阪 梅田キャンパス	平成26年度 大臨技臨床検査 データ標準化推進事業報告 「大臨技標準化推進委員会・検 体管理システム部門共催講演 会」	中島 康仁(松下記念病院) 竹村 真俊(JCHO大阪病 院) 山本 裕之(大阪赤十字病 院) 八木 美智子(天理医療大 学)	98	なし

10. 緊急検査部門

1)定期講演会

年月日	時 間	会 場	内 容	講 師 (所 属)	参加人数	共 催
H26.5.13	18:30～ 20:00	大阪医療技術 学園専門学校	緊急検査のちよつと基礎的なこ と	藪 圭介(枚方公済病院) 濱田 宏輝(大阪府三島救命 救急センター) 津田 喜裕(大阪府立中河内 救命救急センター)	141	なし
H26.11.11	18:30～ 20:00	大阪医療技術 学園専門学校	緊急輸血	田代 健一郎(岸和田徳洲会 病院) 井上 アキ(小阪産病院) 井出 大輔(近畿大学医学部 附属病院)	150	なし
H27.3.14	14:30～ 16:30	大阪医療技術 学園専門学校	腹部救急疾患を知る	加藤 昇(大阪府立中河内救 命救急センター) 田中 淳(大阪府立中河内救 命救急センター) 濱田 宏輝(大阪府三島救命 救急センター)	82	なし

臨床検査データ標準化事業

I. 大臨技 平成 26 年度（第 7 回） 臨床検査データ標準化事業

1. 経緯

特定非営利活動法人日本臨床検査標準協議会は標準化基本検討委員会を設置した。これを受けて独立行政法人産業技術総合研究所と社団法人日本臨床検査技師会（以下 日臨技）は連携し、共同で臨床検査測定値の標準化事業を開始した。大阪府臨床検査技師会（以下 大臨技）では、データ標準化事業を立ち上げ、平成 20 年から大阪府域の標準化作業を実施している。

2. 目的

大阪府下の臨床検査実施施設で臨床検査データのバラツキを少なくし、正確なデータを提供できるように臨床検査データの標準化、共有化、基準値化を図り、府民が「どこの病院、医院、クリニックで検査を受けても同じ測定結果が得られ、重複した検査を避けることができる」ように、府民に信頼性の高い臨床検査データを提供することを目的とする。

3. 内容

同一の臨床検査項目について、医療施設間の検査数値のバラツキを少なくすることを目的に、大阪府下 9 施設の基幹病院で、目標値と許容範囲が値付けられた既知標準検体による測定、調査を医療施設で実施し、施設間での測定データのバラツキを調査した。

測定データが許容値を外れた施設に対して、どうしてこのような値になるのか、許容値を外れた要因の推測、原因解明の助言・指導、改善措置の助言・指導、改善措置後の再測定まで当法人が実施した。これにより、医療施設間の検査データの標準化を図った。

以上までのステップに日臨技は関与していない。これは全国 47 都道府県の臨床検査技師会が主体となって実施（パッチワーク方式）されており、これらのデータが日臨技で取り纏められ、最終的には臨床検査データが全国で標準化され、全国 3,000 施設のデータが統一されることに繋がる。

4. 大阪府下基幹施設

大阪医科大学附属病院、国立循環器病研究センター、関西医科大学附属枚方病院、近畿大学医学部附属病院、松下記念病院、大阪市立大学医学部附属病院、大阪大学医学部附属病院、市立岸和田市民病院、大阪府立成人病センター

5. 実施状況

1) 実施日程

- ・平成 26 年 8 月 4 日 標準化サーベイ実施
- ・平成 26 年 10 月上旬 結果報告書発送
- ・平成 27 年 2 月 結果報告会の開催

2) 参加申込み方法等

- ・参加申込期間：平成 26 年 6 月 1 日～6 月 30 日
- ・参加申込方法：日臨技ホームページにて参加受付。サーベイランス試料は参加施設あてに発送。
- ・参加費用：3,000 円（ウェットケミストリーもしくはドライケミストリーでの参加費。両測定法での参費は 5,000 円。）
- ・参加費振込期限：平成 26 年 7 月 1 日～7 月 31 日（振込用紙は大臨技ニュース 6 月にて発送。）

3) 配布試料：ヒト由来のプール血清・血球

4) 目標値：大阪府 9 基幹施設の測定値をもとに大臨技標準化推進委員会にて決定

5) 評価基準：日本臨床化学会クオリティマネジメント専門委員会より提示されている精確さの許容誤差限界を用いて評価。

6) 評価方法：大阪府 9 基幹施設の測定値をもとに大臨技標準化推進委員会で設定した目標値と許容幅で評価。

7) 評価対象検査項目

- ・臨床化学（含窒素成分ほか）TP、Alb、T-Bil、UN、Cre、UA
（電解質） Na、K、Cl、Ca、IP、Fe
（脂質） TC、HDL-C、LDL-C、TG
（酵素） AST、ALT、LD、ALP、GGT、CK、AMY、ChE
（糖質） Glu、HbA1c

・免疫 CRP

・血液 RBC、WBC、Hb、PLT、MCV

8) 参加施設数：大臨技施設 116 施設 試薬・機器メーカー 7 社

平成 27 年度 事務局各部・事業局各部 世話人名簿

平成 27 年 9 月現在

事務局	部会名	氏名	所属施設名	電話番号
	総務部	岡本 美由紀	新生病院	072-677-1333
		三上 英子	高津病院	06-6761-1421
		真鍋 史朗	大阪大学医学部附属病院 医療情報部	06-6879-5900
		岡部 文雄	大阪府結核予防会	06-6202-6666
		上遠野 明	南大阪病院	06-6685-0221
		竹山 佳織	吹田徳洲会病院	06-6878-1110
		伊東 千絵	小阪産病院	06-6722-4771
	部会名	氏名	所属施設名	電話番号
	渉外部	赤木 征宏	大阪警察病院付属臨床検査センター	06-6771-6051
		川井 和久	大阪府茨木保健所	072-620-6706
		北川 篤	多根眼科病院	06-6581-5800
		北川 富規子	浅香山病院	072-229-4882
		名嘉 正勝	近畿中央胸部疾患センター	072-252-3021
		夏秋 知佳	自宅会員	
		森川 真弓	大阪警察病院付属人間ドッククリニック	06-6775-3131
		山本 裕之	大阪赤十字病院	06-6771-5131
		駒 里美	市立豊中病院	06-6843-0101
		浅田 薫	北野病院	06-6312-1221
		堀井 邦寿	関西医科大学附属枚方病院	072-804-0101
事業局	部会名	氏名	所属施設名	電話番号
	地区事業部	武岡 真由美	松下記念病院	06-6992-1231
		高田 裕子	明生病院	06-6353-3121
		喜舎場 智之	阪南中央病院	072-333-2100
		松倉 嘉士	大阪血清微生物研究所	06-6322-4531
		和田 恭典	大阪赤十字病院	06-6774-5111
		有元 美代子	関西医科大学附属滝井病院	06-6992-1001
		米本 圭佑	近畿大学医学部附属病院	072-366-0221
		下本 知子	小阪産病院	06-6722-4771
		中山 知里	大阪医科大学附属病院	072-683-1221
		栗本 幸司	小阪産病院	06-6722-4771
		後藤 真理子	大阪府立呼吸器・アレルギー医療センター	072-957-2121
	部会名	氏名	所属施設名	電話番号
	学術部	江川 和美	大阪府立成人病センター	06-6972-1181
		三村 明弘	大阪労災病院	072-252-3561
		迫村 斗志子	関西医科大学香里病院	072-832-5321
	部会名	氏名	所属施設名	電話番号
	情報組織部	小宮山 恭弘	大阪鉄道病院	06-6628-2221
		朴 國允	共和病院	06-6718-2221
		池田 勝美	城山病院	072-958-1000
近藤 進平		友愛会病院	06-4701-4316	
笹垣 貴美		市立豊中病院	06-6858-3537	
安江 智美		大阪府立呼吸器・アレルギー医療センター	072-957-2121	
八木 美智子		天理医療大学	0743-63-7811	
是永 愛	堺市立総合医療センター	072-221-1700		

情報組織部 チーム医療部門

部会名	役割	氏名	所属施設名	電話番号
糖尿病療養 指導	責任者	横山 有子	ふくだ内科クリニック	06-6398-0203
	副責任者	藤田 武	大阪府立急性期総合医療センター	06-6606-7000
	会計	佐藤 直美	住友病院	06-6443-1261
		豊田 利恵子	大阪府立母子保健総合医療センター	0725-56-1220
	庶務	坂口 智世	近畿大学医学部附属病院	072-366-0221
	世話人	小宮山 恭弘	大阪鉄道病院	06-6628-2221
		田上 展子	住友病院	06-6447-3027
		山本 広世	市立ひらかた病院	072-847-2821
		田辺 真実	大阪鉄道病院	06-6628-2221
		秋山 恵子	松原徳洲会病院	072-334-3400
		江後 京子	松下記念病院	06-6992-1231
		三木 愛子	大阪掖済会病院	06-6581-2881
		梁本省 仁	東大阪市立総合病院	06-6781-5101
		小林 知子	南大阪病院	06-6685-0221
新本 伸枝	阪和住吉総合病院	06-6692-1001		
相談役	山下 己紀子	なかじま糖尿病内科	06-6325-1710	
NST・褥瘡	責任者	堀 仁	多根総合病院	06-6581-1071
	会計	上地 裕美	南大阪病院	072-677-1333
	世話人	岡本 美由紀	新生病院	06-6685-0221
		大野 和浩	東住吉森本病院	06-6606-7887
		北川 富規子	浅香山病院	072-229-4882
村山 恵美	新生病院	06-6685-0221		
ICT	責任者	中家 清隆	大阪市立大学医学部附属病院	06-6645-2205
	会計	櫛引 千恵子	岸和田徳洲会病院	072-445-9796
	世話人	佐藤 かおり	近畿大学医学部附属病院	072-366-0221
		河田 夫美代	市立池田病院	072-751-2881
		佐藤 麻友美	自宅会員	
赤木 征宏	大阪警察病院付属臨床検査センター	06-6771-6051		
生殖医療	責任者	内野 義彦	大阪鉄道病院	06-6628-2221
	会計	藤井 和則	大阪鉄道病院	06-6628-2221
内視鏡	責任者	榎本 毅	大阪労災病院	072-252-3561
	会計	竹内 早苗	大阪労災病院	072-252-3561
	世話人	福井 喜夫	長吉総合病院	06-6709-0301

平成 27 年度 学術部各部門 世話人名簿

平成 27 年 9 月現在

部門名	役職	氏名	所属施設	電話番号
臨床化学	責任者	山中 良之	岸和田徳洲会病院	072-445-7257
	副責任者	石田 繁則	大阪市立大学医学部附属病院	06-6645-2215
		高崎 匡	大阪府済生会吹田病院	06-6382-1521
	会計	上野 信弥	大阪市立大学医学部附属病院	06-6645-2212
	世話人	坂東 雅彦	大阪中央病院	06-4795-5505
		吉本 茂	株式会社ビー・エム・エル	078-912-2323
		繁 正志	大阪医科大学附属病院	072-683-1221
		上原 久美子	西宮渡辺病院・心臓センター	0798-36-1880
米本 圭祐		近畿大学医学部附属病院	072-366-0221	
免疫血清	責任者	山本 憲司	大阪医科大学附属病院	072-683-1221
	副責任者	川原 宏恵	大阪市立大学医学部附属病院	06-6645-2211
	会計	繁 正志	大阪医科大学附属病院	072-683-1221
	世話人	岡田 和敏	近畿大学医学部附属病院	072-366-0221
		川井 和久	大阪府茨木保健所	072-624-4668
		福島 良一	大阪みなと中央病院	06-6572-5721
		古橋 かおり	松下記念病院	06-6992-1231
		榎谷 愛	大阪医科大学附属病院	072-683-1221
		東 里江子	大阪中央病院	06-4795-5505
		飴本 美夏	関西医科大学附属滝井病院	06-6992-1001
		今井 重良	大阪市立大学医学部附属病院	06-6645-2211
		佐藤 誠	大阪中央病院	06-4795-5505
		中下 裕美	大阪医療センター	06-6942-1331
		鈴木 裕介	大阪府済生会野江病院	06-6932-0401
生理	責任者	川崎 俊博	西宮渡辺心臓・血管センター	0798-36-1880
	副責任者	六尾 哲	市立岸和田市民病院	072-445-1000
		山内 一浩	市立豊中病院	06-6858-3604
		山崎 功次	馬場記念病院	072-265-9194
	会計	長尾 路子	大阪歯科大学附属病院	06-6910-1080
	世話人	藤岡 一也	大阪市立大学医学部附属病院	06-6645-2218
		尾羽根 範員	住友病院	06-6443-1261
		山崎 正之	大阪府済生会中津病院	06-6372-0333
		寺西 ふみ子	八尾市立病院	072-922-0881
		國米 海知子	市立豊中病院	06-6858-3604
		藤井 礼子	西宮渡辺心臓・血管センター	0798-36-1880
		子甫 徹	馬場記念病院	072-265-9194
		山下 依未	大阪市立大学医学部附属病院	06-6645-2218
		堂前 有加	大阪市立大学医学部附属病院	06-6645-2218
		齊藤 直輝	市立豊中病院	06-6858-3604
		有馬 隆幸	大阪府済生会野江病院	06-6932-0401
		森 亘平	住友病院	06-6443-1261
鳥井 武典		市立岸和田市民病院	072-445-1000	
菅野 絵里奈	西宮渡辺心臓・血管センター	0798-36-1880		

部門名	役職	氏名	所属施設	電話番号
病理細胞	責任者	三原 勝利	星ヶ丘医療センター	072-840-2641
	副責任者	小 椋 聖子	大阪府済生会野江病院	06-6932-0793
	会 計	横 田 裕 香	大阪市立総合医療センター	06-6929-1221
	副 会 計	佐々木 伸也	堺市立総合医療センター	072-221-1700
	世 話 人	今 村 大 輔	住友病院	06-6443-1261
		宇津野 美弥子	南大阪病院	06-6685-0221
		岡 部 美由紀	大阪労災病院	072-252-3561
		佐々木 政 臣	神戸学院大学栄養学部	078-974-1551
		鈴 木 麻友香	関西医科大学附属滝井病院	06-6992-1001
		田 口 雅 子	北野病院	06-6131-2831
		棚 田 諭	大阪医科大学附属病院	072-683-1221
		中 川 菊 一	大阪府立成人病センター	06-6972-1181
		和 田 恭 典	大阪赤十字病院	06-6774-5111
石 倉 果 林		日生病院	06-6543-3581	
一般	責任者	堀 田 真 希	大阪大学医学部附属病院	06-6879-6636
	副責任者	滝 沢 恵津子	大阪市立大学医学部附属病院	06-6645-2213
	会 計	阿 尾 浩 子	ベルクリニック	072-224-7298
	世 話 人	寺 西 広 樹	阪南市民病院	072-471-3321
		黒 田 亜里沙	住友病院	06-6443-1261
		山 本 裕 之	大阪赤十字病院	06-6771-5131
		豊 政 圭 未	国立循環器病研究センター	06-6833-5012
		小 林 涉	大阪大学医学部附属病院	06-6879-6636
		吉 永 治 代	近畿大学医学部堺病院 SRL 検査室	072-296-7212
		野 崎 聖 恵	長吉総合病院	06-6709-0301
		蓮 輪 亮 介	大阪市立大学医学部附属病院	06-6645-2213
		橋 本 真 希	大阪赤十字病院	06-6771-5131
		中 島 大 佑	若草第一病院	072-988-1969
飴 本 美 夏	関西医科大学附属滝井病院	06-6992-1001		
血液	責任者	稲 田 孝	星ヶ丘医療センター	072-840-2641
	副責任者	田 中 秀 磨	大阪医科大学附属病院	072-683-1221
		中 村 恒 仁	大阪府済生会中津病院	06-6372-0675
		吉 川 慎 一	吹田市民病院	06-6387-3311
	会 計	荒 金 裕 貴	住友病院	06-6443-1261
	世 話 人	鳩 宿 敏 彦	株式会社ファルコバイオシステムズ	0774-46-1010
		久保田 浩	大阪市立大学医学部附属病院	06-6645-2216
		池 本 敏 行	大阪医科大学附属病院	072-683-1221
		塩 崎 尚 子	松下記念病院	06-6992-1231
		吉 富 一 恵	近畿大学医学部附属病院	072-366-0221
		今 井 重 良	大阪市立大学医学部附属病院	06-6645-2216
		米 本 隆 浩	りんくう総合医療センター	072-469-3111
		重 松 康 之	大阪医療技術学園専門学校	06-6354-2501
		多 川 弘	長吉総合病院	06-6709-0301
		中 藤 裕 子	大阪赤十字病院	06-6774-5111
荒 金 麻 衣		大阪府立急性期・総合医療センター	06-6692-1201	
新 山 義 和	株式会社ファルコバイオシステムズ	0774-46-1010		

部門名	役職	氏名	所属施設	電話番号
血液	世話人	西尾 勇 佑	関西医科大学附属枚方病院	072-804-0101
	責任者	市村 佳 彦	大阪赤十字病院	06-6774-5111
微生物	副責任者	宇都宮 孝 治	近畿大学医学部附属病院	072-366-0221
		赤木 征 宏	大阪警察病院付属臨床検査センター	06-6771-6051
		佐子 肇	刀根山病院	06-6853-2001
		小林 由 佳	大阪市立大学医学部附属病院	06-6645-2213
	世話人	中家 清 隆	大阪市立大学医学部附属病院	06-6645-2203
		仁木 誠	大阪市立大学医学部附属病院	06-6645-2213
		夏目 聖 子	関西医科大学附属滝井病院	06-6992-1001
		竹田 真 未	大阪医療センター	06-6942-1331
		志村 敏 史	大手前病院	06-6941-0484
		有村 泰 晃	大阪警察病院付属臨床検査センター	06-6771-6051
		畑 諒 祐	大阪赤十字病院	06-6774-5111
		澤井 陽 一	大阪府済生会吹田病院	06-6382-1521
		森崎 隆 裕	住友病院	06-6443-1261
		大瀧 博文	関西医療大学保健医療学部 臨床検査科	072-453-8251
輸血	責任者	大西 修 司	関西医科大学附属枚方病院	072-804-0101
	副責任者	藤野 惠 三	大阪市立大学医学部附属病院	06-6645-2290
		深田 恵利奈	大阪府済生会中津病院	06-6372-0675
	会計	平島 瑞 子	近畿ブロック血液センター	072-643-1692
	世話人	金光 靖	近畿大学医学部附属病院	072-366-0221
		櫛引 健 一	和泉市立病院	0725-41-1331
		林 恵美子	大阪みなと中央病院	06-6572-5732
		志磨 美 緒	大阪医科大学附属病院	072-684-6528
		木村 恵 子	近畿ブロック血液センター	072-643-1692
		阿部 操	関西医科大学附属枚方病院	072-804-0101
		藤田 往 子	近畿大学医学部堺病院	072-299-1120
		清川 知 子	大阪大学医学部附属病院	06-6879-5881
		三平 り さ	府中病院	0725-40-2162
		平松 潔 子	大阪医科大学附属病院	072-684-6528
検体管理システム	責任者	大江 泰 浩	J R西日本健康増進センター	06-6374-5145
	副責任者	山下 亘	大阪市立大学医学部附属病院	06-6645-2203
		竹村 真 俊	JCHO大阪病院	06-6441-5451
	会計	大比良 ひとみ	大阪医科大学附属病院	072-684-6075
	世話人	真鍋 史 朗	大阪大学医学部附属病院医療情報部	06-6879-5900
		山六 紀 彦	株式会社LSIメディエンス	
		遠藤 升 蔵	東大阪市民総合病院 BML 検査室	06-6784-1695
		佐藤 宏 美	大阪メディカルラボラトリー	072-245-3638
		尾崎 幸 雄	大阪市立総合医療センター	06-6929-1221
		竹山 佳 織	吹田徳洲会病院	06-6382-1521
		角田 昌 子	小阪産病院	06-6722-4771
		関 昌 尚	大阪医科大学附属病院	072-684-6075
岡本 真 歩	J R西日本健康増進センター	06-6374-5145		

部門名	役職	氏名	所属施設	電話番号	
緊急検査	責任者	津田喜裕	近畿大学医学部附属病院	072-366-0221	
	副責任者	櫛引健一	和泉市立病院	0725-41-1331	
	会計	福岡京子	りんくう総合医療センター	072-469-3111	
	世話人		竹下仁	大阪府三島救命救急センター	072-683-9911
			福田篤久	和泉市立病院	0725-41-1331
			東山智宣	大阪医科大学附属病院	072-683-1221
			前田岳宏	近畿大学医学部附属病院	072-366-0221
			濱田宏輝	大阪府三島救命救急センター	072-683-9911
		藪圭介	枚方公済病院	072-858-8233	

平成 27 年度 地区事業各地区 委員名簿

平成 27 年 9 月現在

北地区委員		
役職	氏名	施設名
責任者	東 山 智 宣	大阪医科大学附属病院
副責任者	松 本 典 久	市立吹田市民病院
	岩 津 浩 子	MI クリニック
会 計	濱 田 宏 輝	大阪府三島救命救急センター
	近 堂 侑 子	大阪大学歯学部附属病院
庶 務	厚 東 良 輔	市立吹田市民病院
	馬 殿 真樹子	大阪医科大学附属病院
委 員	木 村 圭 吾	大阪大学医学部附属病院
	竹 内 早 苗	大阪労災病院
	藤 原 明 寛	国立循環器病センター
	村 上 誠 司	上山病院
	磯 田 智 史	大阪府済生会吹田病院
	井 上 直 人	大阪府済生会吹田病院
相 談 役	西 野 勝	和歌山県立医科大学附属病院
	新 井 浩 司	国立循環器病センター
	池 本 敏 行	大阪医科大学附属病院
担当理事	竹 下 仁	大阪府三島救命救急センター
	井 口 健	大阪医科大学

地区名	区長および副区長		施設名
第 1 地区	区 長	東 山 智 宣	大阪医科大学附属病院
	副区長	濱 田 宏 輝	大阪府三島救命救急センター
第 2 地区	区 長	松 本 典 久	市立吹田市民病院
	副区長	藤 原 明 寛	国立循環器病研究センター
第 3 地区	区 長	岩 津 浩 子	MI クリニック
	副区長	大 塚 千代美	市立豊中病院

中央地区委員		
役職	氏名	施設名
責任者	森 啓 悟	大阪府済生会野江病院
副責任者	山 城 久 和	大阪みなと中央病院
	浅 沼 晴 雄	東住吉森本病院
	津 田 喜 裕	近畿大学医学部附属病院
副責任者兼会計	桑 山 和 哉	南大阪病院
会 計	久 保 清 夏	大阪府済生会野江病院
庶 務	大 西 正 信	大阪府立成人病センター
	桑 名 佑 佳	東住吉森本病院
	山 本 吉 裕	自宅
	奥 村 友 香	上山病院
委 員	白 川 瑞 恵	関西医科大学附属滝井病院
	星 宮 房 恵	東大阪病院
	長 島 弘 之	大阪市立総合医療センター
	福 島 成 之	淀川キリスト教病院
	吉 野 知 治	住友病院
	小田嶋 康 雄	北野病院

役職	氏名	施設名
委員	池 口 範 子	育和会記念病院
	下 瀬 雅 士	大阪府結核予防会
	市 川 晴 彦	大阪赤十字病院
	水 口 洋 一	日生病院
	髭 野 康 博	大阪市立大学医学部附属病院
	久 保 恵 子	河内総合病院
相談役	福 田 哲 夫	大阪市立大学医学部附属病院
	角 坂 芳 彦	関西医科大学附属枚方病院
担当理事	田 畑 泰 弘	育和会記念病院

地区名	区長および副区長		施設名
第4地区	区 長	西 時 男	市立枚方市民病院
	副区長	戸 井 史 治	枚方共済病院
		白 川 瑞 恵	関西医科大学附属滝井病院
第5地区	区 長	森 啓 悟	大阪府済生会野江病院
	副区長	星 宮 房 恵	東大阪病院
第6地区	区 長	長 島 弘 之	大阪市立総合医療センター
	副区長	福 島 成 之	淀川キリスト教病院
第7地区	区 長	吉 野 知 治	住友病院
	副区長	小田嶋 康 雄	北野病院
第8地区	区 長	大 西 正 信	大阪府立成人病センター
	副区長	池 口 範 子	育和会記念病院
第9地区	区 長	下 瀬 雅 士	大阪府結核予防会
	副区長	市 川 晴 彦	大阪赤十字病院
第10地区	区 長	水 口 洋 一	日生病院
	副区長	山 城 久 和	大阪みなと中央病院
第11地区	区 長	桑 山 和 哉	南大阪病院
	副区長	浅 沼 晴 雄	東住吉森本病院
		髭 野 康 博	大阪市立大学医学部附属病院
第12地区	区 長	大 平 芳 行	東大阪市立総合病院
	副区長	久 保 恵 子	河内総合病院
		笠 谷 宏 治	喜馬病院

南地区委員		
役職	氏名	施設名
責任者	喜舎場 智 之	阪南中央病院
副責任者	前 田 岳 宏	近畿大学医学部附属病院
	山 中 良 之	岸和田徳洲会病院
会 計	喜舎場 智 之	阪南中央病院
庶 務	櫛 引 健 一	和泉市立病院
	谷 川 崇	府中病院
委 員	小 林 司	市立岸和田市民病院
	濱 田 匡 樹	高石藤井病院
	渡 利 武 志	永山病院
委 員	福 田 篤 久	和泉市立病院
	水 野 良 基	PL病院
	後 藤 真理子	大阪府立呼吸器・アレルギー医療センター

役職	氏名	施設名
委員	榎本 毅	大阪労災病院
	鎌田 智	岸和田徳洲会病院
相談役	中江 健市	近畿大学医学部附属病院
	杉山 昌晃	市立岸和田市民病院
担当理事	出野 憲由	大阪労災病院

地区名	区長および副区長		施設名
第13区	区長	喜舎場 智之	阪南中央病院
	副区長	森 智也	市立藤井寺市民病院
第14区	区長	前田 岳宏	近畿大学医学部附属病院
	副区長	永長 健	浅香山病院
第15区	区長	谷川 崇	府中病院
	副区長	山中 良之	岸和田徳洲会病院
第16区	区長	前田 浩保	阪南市民病院
	副区長	渡利 武志	永山病院

公益社団法人 大阪府臨床検査技師会
平成 27 度 第 1 回定時総会

議 事 録

- 日 時 平成 27 年 5 月 28 日 (木) 午後 7 時 00 分～8 時 30 分
場 所 公益社団法人 大阪府臨床検査技師会 事務所
次 第 1. 開会の辞
2. 表彰
1) 永年会員表彰
3. 議長選出
4. 議長挨拶
5. 総会役員選出
1) 資格審査委員兼議事運営委員任命
2) 書記任命
6. 会長挨拶
7. 資格審査報告
8. 議案審議
1) 第 1 号議案 平成 26 年度事業報告に関する件
2) 第 2 号議案 平成 26 年度収支決算報告に関する件
3) 第 3 号議案 平成 26 年度監査報告に関する件
4) 第 4 号議案 平成 27 年度事業計画案に関する件
5) 第 5 号議案 平成 27 年度収支予算案に関する件
6) 第 6 号議案 平成 27・28 年度役員選任に関する件
9. 総会役員解任
10. 議長挨拶
11. 閉会の辞

議事概要

1. 開会の辞

定刻どおり吉本副会長より平成 27 年度定時総会開会の辞があった。

2. 表彰

1) 永年会員表彰

永年会員表彰対象者 67 名を代表して高田裕子氏(明生病院)、久保恵子氏(河内総合病院)、辻岡貴則氏(大阪病院) 3 名に、運天会長より永年会員表彰が授与された。

3. 議長選出

議長選出について、総会出席者より立候補者がいないため、執行部から議長候補者として下本知子氏(小阪産病院)と川井和久氏(大阪府茨木保健所)の 2 名の提案があり、出席会員の挙手をもって承認された。

4. 議長挨拶

下本議長より議長就任の挨拶があった。

5. 総会役員選出

1) 資格審査委員兼議事運営委員任命

下本議長より、資格審査委員兼議事運営委員として理事から荒木常務理事ならびに田畑常務理事の 2 名と、出席者より岡部文雄氏(大阪府結核予防会)、上遠野明氏(南大阪病院)、伊東千絵氏

(小阪産病院)の3名が任命され、両委員会の委員長に荒木常務理事が任命された。

2) 書記任命

下本議長より、書記として大臨技事務所職員の岩崎和子氏ならびに出口由紀子氏の2名が任命された。

以上の総会役員任命について、出席会員の挙手をもって承認された。

6. 会長挨拶

本日はお忙しい中、多数の方にお集まり頂きまして有難うございます。

本日の総会議案は、平成26年度事業報告、平成27年度事業計画、新役員選任です。

平成26年度事業報告においては、平成25年8月26日に公益社団法人認定の取得後、公益法人に適応しているかを確認する年度でもあります。

公益法人においては公益事業比率50%以上とされ、本年の当会の比率は67%となりました。ただ、公益事業では、200万円の黒字収支で27年度公益事業収支には若干の調整が必要とされます。

新役員選任では、役員選出委員会の辻委員長から後ほど議案定義があります。

在任中の2期4年、私たち執行部は基本事業以外に2つの目標を掲げ、1つは公益法人への移行と2つ目は日臨技との連携強化を進めてきました。公益法人への移行は達成しましたが日臨技との連携についての進展は致しましたが、達成とは言えない状況です。今後は新しい執行部に期待したいと思っております。平成27年10月17日・18日開催の日臨技主催の近畿支部学会が大阪国際交流センターで開催致します。大臨技企画として、「海外の臨床検査技師制度」を通して臨床検査の可能性を考える企画を検討していますので多くの参加をお待ちいたしております。

7. 資格審査報告

荒木常務理事より、本日の会員出席者数35名、委任状によるもの2,293名、計2,328名で、平成27年5月28日現在の正会員総数3,356名の過半数を超えており、本総会は成立すると資格審査報告があった。この報告を受け、下本議長より定款17条2項3に基づき総正会員の半数以上であり総正会員数の議決権の3分の2以上に当たる多数をもって行う記述法に満たしていることで本総会の成立宣言があった。

ここで、議長を川井議長に交代した。

8. 議案審議

1) 第1号議案 平成26年度事業報告に関する件

① 総務部

栗本理事より、庶務および広報の事業について順に報告があった。

I 庶務：大臨技の運営に関わる業務として

1. 定期総会の開催

1) 平成26年度第1回定期総会を、平成26年5月22日(木)に開催した。

2. 会議の開催準備および開催

1) 常務理事会を大臨技事務所で12回開催した。

2) 理事会を大臨技事務所で12回開催した。

3) 平成27年度日臨技近畿支部医学検査学会実行委員会を大臨技事務所で12回開催した。

4) 平成27年度日臨技近畿支部医学検査学会事務局会議を大臨技事務所で12回開催した。

5) 総務・会計部会を大臨技事務所で12回開催した。

3. 平成26年度事業計画案ならびに予算案の作成および大阪府への報告を行った。

4. 教育施設との連携

大臨技登録学生(OEMS)制度の導入を行った。

5. 大臨技会員管理システムの充実。

6. 大臨技会員証及び登録学生カードの発行

7. 大臨技臨床検査技師賠償責任保険の管理。

II 広報：

1. 大臨技会報「通巻 第200号」平成26年9月1日(WEB版)の公開。

2. 大臨技ニュース「通巻 第303号～第314号」(12回)を毎月1日に発行した。

3. 大臨技ホームページの更新を行った。

- 1) 大臨技スケジューラーの管理。
- 2) データの随時更新。

ご審議の程、よろしくお願い申し上げます。

② 渉外部

清水理事より3事業の報告があった。

平成26年度は、地域医療推進と臨床検査の普及啓発に関する事業、大阪府民の健康増進と福祉の向上、関係団体と協力して地域医療を推進する。

1. 献血推進活動、2. 他団体との連携交流、3. 日本臨床衛生検査技師会公益委託事業として、「がん予防啓発に関する事業」や「エイズ、STI 予防に関する事業」などを行った。

1番目の献血推進活動では、第42回献血活動推進活動を平成26年8月23日(土)10:00~16:30 難波グリーンガーデン及びまいどなんば献血ルームで開催し献血受付205名、献血者158名の協力があった。第42回献血活動推進活動を平成27年2月28日(土)10:00~16:30 難波グリーンガーデン及びまいどなんば献血ルームで開催し献血受付210名、献血者170名の協力があった。

2番目の他団体との連携交流では、第10回府民健康フォーラムを平成26年11月9日(日)14:00~16:40 サンケイプリーゼプラザ小ホール(プリーゼタワー7階)で「高血圧って、何が悪いの?~高血圧のチェック・食事・日常生活における工夫~」をテーマに開催し、256名の参加があった。

平成26年度大臨技・大放技合同フォーラムでは、平成27年1月31日(土)14:00~17:00 大阪府医師協同組合会館で「肝臓の診断と治療のトピックス」をテーマに開催し、149名の参加があった。

日臨技公益委託事業では、「検査と健康展」を平成26年12月6日(土)13:30~17:00 大阪府医師協同組合会館にて開催した。

(エイズ、STI 予防に関する事業)として、HIV 予防啓発講演会を平成26年11月15日16:15~18:00 大阪医療技術学園専門学校で開催し40名の参加があった。

(がん予防啓発に関する事業)として平成26年度がん検診フォーラムを平成26年12月6日(土)14:00~17:00 大阪府医師協同組合会館で、知って得する「肺がん」のことをテーマとして開催し51名の参加があった。

会議では、渉外部会を大臨技事務所において12回開催した。以上活動の報告です。ご審議の程、よろしくお願い申し上げます。

③ 情報組織部

井戸田理事より情報組織とチーム医療の事業報告があった。

平成26年度情報組織部では技師間における組織の強化ならびに新人の教育研修および技師会への入会斡旋、またチーム医療部門との連携により、臨床検査技師のチーム医療への参画とスキルアップ、他職種との情報共有を目的に事業を開催した。

1. 新入会員研修会を平成26年8月2日に開催し、技師会活動ならびに医療安全についての新人研修を行ない、55名の参加があった。
2. 第31回技師長会を平成27年2月21日に、医療安全に関する研修会を開催した。事業の運営方法として臨床検査データ標準化推進事業報告会との同時開催とし、100名の参加があった。
3. 多職種合同チーム医療研修会を平成27年10月14日に開催し、「初心者向けICT講座」をテーマとし、基礎的な感染防御の教育研修会を開催し73名の参加があった。
4. チーム医療部門の糖尿病療養指導部会では糖尿病治療と糖尿病療養指導の特別講演会を平成26年7月21日と平成27年2月11日に開催し59名、127名の参加があった。また、定例勉強会を4回開催し38名、26名、41名、30名の参加があった。
5. チーム医療部門のICT部会では平成26年5月9日および平成27年1月23日にICT定期講習会を開催し、それぞれ50名、63名の参加があった。
6. チーム医療部門のNST・褥瘡部会では平成26年10月18日にNST 専門療法士認定試験対策と輸液に関する講演会を開催し26名の参加があり、平成27年2月7日に亜鉛と褥瘡に関する講演会を開催し28名の参加があった。
7. チーム医療部門の生殖医療部会では平成27年2月19日に奈良県臨床検査技師会と合同で染

色体・遺伝子の基礎と生殖医療の現状についての講演会を開催し、36名の参加があった。

8. チーム医療部門の内視鏡検査部会では平成26年12月6日、平成27年2月23日に内視鏡検査に関する講演会を開催し、それぞれ15名、30名の参加があった。

ご審議の程、よろしく願い申します。

④ 地区事業部

田畑常務理事より地区事業部の報告があった。

地区事業部では、平成26年度、1. 地域の会員相互の交流強化、2. 自由集会及び、地域オープンセミナーの開催、3. 府民参加型健康啓発事業に関する協力、4. 検査説明・相談ができ臨床検査技師育成講習会の開催の4事業計画に従い事業活動を行った。

1. 会員相互の交流強化の事業として

- 1) 会員交流会を谷町9丁目 和風ダイニングバー Beerling Bon、10月4日クイズ、パントマイム、バイキング等を行い、親睦を深めることが出来た。
- 2) 施設連絡者会を大阪産業創造館にて、3月4日日臨技報告：『日臨技のこれから』、大臨技報告：『検査説明等について』、講演：『リーダーシップ（検査説明ができる検査技師を育てる）』について行った。

2. 自由集会及び、地域フォーラムの開催事業として

北、中央、南の3地区において、自由集会とオープンセミナーを開催した。

- 1) 北地区では、大阪医科大学にて、7月19日『あなたもできる検査説明』について自由集会、2月7日『緊急企画：エボラ出血熱最新情報と対応策の実際』についてオープンセミナーを行った。
- 2) 中央地区では、大阪医療技術学園専門学校にて9月13日『ウイルス感染症の最新の発症状況ならびに細菌迅速検査』について自由集会、大阪医療技術学園専門学校にて2月27日『放射線領域の画像診断学の臨床編』について、オープンセミナーを行った。
- 3) 南地区では、岸和田徳洲会病院にて7月19日『検査説明とR-CPC』について自由集会、11月22日府中病院にて『他職種に学ぼう！心理と行動と色彩』についてオープンセミナーを行った。

各地区とも充実した内容の自由集会及びオープンセミナーが開催されています。

3. 府民参加型健康啓発事業に関する協力として

大阪南港ATCホールにて、6月28日、29日マタニティーカーニバル2014体験コーナーを運営した。2日間で22,000人を超える来場者があり、体験コーナーも充実したものとなり今後も府民のための公益活動として、参加協力したいと考えます。
健康展への協力事業ですが、吹田市9月6日、7日、摂津市11月9日、両市にて開催され多数の市民が参加され、地域の方々が中心となり大盛況でした。

4. 検査説明・相談ができ臨床検査技師育成講習会の開催として

10月25日、26日の2日間、中之島ホテルNCBにて講習会が開催され参加人数は各施設1名とし、先着48名が参加した。今回の講習会についてのアンケート調査の全体的な評判は良く、しかしながら、ビデオ放映でなく、色々な検査説明のパターンの紹介しロールプレイを多く行う等の感想があげられた。27年度はワンランク上の講習会が開催できるよう実践的な内容を取り入れたいと思います。

以上、平成26年度地区事業部活動内容について、報告申し上げます。

ご審議、宜しく願い致します。

⑤ 学術部

高田常務理事より学術部の報告があった。

I. 学術部会関係

1. 学術部会会議は、大臨技事務所において5回開催(第4火曜日)した

- 1) 各部門が開催する講習会等の調整。
 - 2) 生涯教育としての学術講演会の準備・調整。
 - 3) 第55回日臨技近畿支部医学検査学会の準備
2. 他事業部の事業に協力した。
 3. 他団体との学術交流に参加した。

4. 教育施設懇談会を大臨技事務所において1回共催(2015.3.25)した。

II. 講習会

第9回大臨技教育セミナー

平成26年7月19日(土)14:30~17:00

会場：関西医科大学附属滝井病院6階臨床講堂

テーマ：I教育講演、IIワークショップ

参加者：204名

第10回学術部講演会

平成27年2月7日(土)14:30~17:30

会場：住友病院14階講堂

テーマ：知っておきたい感染対策

—ウイルス熱への対処方法を中心に—

参加者：38名

III. 日臨技学会・近臨技学会関係

第63回日本医学検査学会

日時：平成26年5月17日(土)~18日(日)

開催地：新潟県新潟市

会場：朱鷺メッセ、他

メインテーマ：越~こえる~

一般演題数：702題(大臨技会員の座長・司会、発表演題数：表)

第54回日臨技近畿支部医学検査学会

日時：平成26年9月20日(土)~21日(日)

開催地：兵庫県神戸市

会場：神戸国際会議場

メインテーマ：臨床検査のinnovation~The way of real professional~

一般演題数：147題(大臨技会員の座長・司会、発表演題数：表)

IV. 部門・分野関係

10部門で各種講演会等を97回開催した。

平成26年度学術部活動内容について報告をいたします。ご審議、宜しくお願い致します。

以上の第1号議案「平成26年度事業報告に関する件」は質問、意見もなく挙手多数により承認された。

2) 第2号議案 平成26年度収支決算報告に関する件

荒木常務理事より、平成27年3月31日現在、貸借対照表の報告が行われた。資産の部で流動資産合計26,499,991円、基本財産合計15,000,000円、その他固定資産合計74,984円、固定資産合計15,074,984円資産合計41,574,9757円。負債の部で流動負債合計17,471,299円、正味財産合計24,103,676円、増減は3,349,340円であった。

平成26年4月1日から平成27年3月31日までの正味財産増減計算書内訳表での経常収益は、公益目的事業会計の小計は25,105,106円、収益事業等会計の小計は、5,551,600円、法人会計は6,731,811円、合計で37,388,517円。経常費用の公益目的事業会計は22,843,613円、収益事業等会計は6,039,645円、法人会計は5,155,919円、合計で34,039,177円。公益比率は67.1%であり50%を超えているが、公益目的事業の当期経常増減額黒字額については平成27年度事業費用に充てることとする。当期経常増減額は3,349,340円となった。

ご審議の程、よろしくお願ひいたします。

以上の第2号議案「平成26年度収支決算報告に関する件」は質問、意見もなく挙手多数により承認された。

3) 第3号議案 平成26年度監査報告に関する件

私たち監事は、平成26年4月1日から平成27年3月31日までの事業年度の理事の職務の執行を監査いたしました。その方法及び結果について、次のとおり報告いたします。

1 監査の方法及びその内容

各幹事は、理事及び使用人等と意志疎通を図り、情報の収集および監査の環境の整備に努めるとともに、理事会その他重要な会議に出席し、理事及び使用人等からその職務の執行状況について報告を受け、必要に応じて説明を求め、重要な決裁書類等を閲覧し、業務及び財産の状況を調査しました。以下の方法にも基づき、当該事業年度に係る事業報告及びその附属明細書について検討いたしました。

さらに、会計帳簿又はこれに関する資料の調査を行い、当該事業年度に係る計算書類（貸借対照表及び正味財産増減計算書）及びその附属明細書並びに財産目録について検討いたしました。

2 監査の結果

(1) 事情報告等の監査結果

一 事業報告及びその附属明細書は、法令及び定款に従い、法人の状況を正しく示しているものと認めます。

二 理事の職務の執行に関する不正の行為又は法令若しくは定款に違反する重大な事実は認められません。

(2) 計算書類及びその附属明細書並びに財産目録の監査結果

計算書類及びその附属明細書並びに財産目録は、法人の財産及び損益（正味財産増減）の状況をすべての重要な点において適正に表示しているものと認めます。以上

ご審議の程、よろしくお願いいたします。

以上の第3号議案「平成26年度監査報告に関する件」は挙手多数により承認された。

4) 第4号議案 第27年度事業計画案に関する件

①総括 平成27年度の事業は、基本計画にありますように公益社団法人 大阪府臨床検査技師会事業として府民向けの公開講座、チーム医療推進事業、精度保証事業、臨床検査技師のスキル向上を目指す研修会を行います。今年度は大阪が日臨技近畿支部医学検査学会の担当県となり、学術研鑽の良い機会にしたいと思っております。

また、法改正に伴い臨床検査技師が患者さんからの検体採取するために義務化された検体採取厚労省指定講習会を開催し、臨床検査技師による臨床検査の説明・相談ができる環境を支援するための講習会も引き続き開催いたします。以上、役員一同、みなさまの意見を反映させながら、目的に沿った会の運営に尽力してまいりますので、ご理解とご協力をお願い申し上げます。

②事務局事業計画案について

事務局として、公益社団法人としての組織運営を維持します。

1. 日臨技近畿支部医学検査学会の開催および運営

今年10月16日・17日の両日に大阪国際交流センターにて開催される「第55回日臨技近畿支部医学検査学会」に向け、実行委員会を毎月開催。

2. 組織運営の充実

総務部は総会、理事会および各種委員会の開催準備、会員等への感謝状表彰や永年会員表彰等会員への広報については、大臨技ニュース及び大臨技ホームページの内容を逐次更新し、有益な情報をリアルタイムで正確に提供する。

各教育機関との連携については、臨床検査教育機関懇談会の開催や各教育機関の学生に対し、大臨技活動の啓発を目的に大臨技ニュースの配布や卒業式時に大臨技会長賞の授与を行う。

3. 事務体制の強化

事務体制については、会員管理の強化を図るため、今年度から導入する都道府県会員管理システムの運用を始め、大臨技会員証の発行、大臨技のみの会員のための大臨技臨床検査技師賠償責任保険の管理、平成26年度から大臨技登録学生制度の発足に伴い、大臨技登録学生カードの発行と大臨技登録学生の管理を行う。

財務管理については、公益社団法人に準拠した適正な財務管理を継続し主務官庁である大阪府へ当該年度の財務管理関連の報告と事業報告を行う。

4. 府民ならびに関連団体との交流の推進

府民ならびに関連団体との交流については、府民や他職種の方々に対して積極的にホームページ等で公開講座の広報を行い、参加した府民の方々の健康保持・増進への貢献や他職種の方々への情報提供を行う。

府民公開講座については、渉外部が担当し大阪府薬剤師会、大阪府栄養士会と共催する「府民

健康フォーラム」を10月に、大阪府放射線技師会と共催する「大臨技大放技合同フォーラム」を1月に開催を予定し、大阪府看護協会に協力する「看護の日」は、既に5月9日に開催しました。また、これらの他団体とはホームページ上での相互リンク等で情報の共有化を図り、その他の団体とも大阪府地域医療推進協議会への参画により連携を図る。

5. 社会貢献活動の推進

渉外部が担当する社会貢献活動の推進については、医療関連団体である当会が率先して輸血用血液製剤の確保のために街頭で献血の呼びかけを行う献血推進活動を、適正在庫の確保が最も困難である時期8月と2月を予定。

障がい者に対する理解と協力については、医療現場における視聴覚障害者とのコミュニケーションを目的とした手話講演会を府民公開講座開催を予定している。

予防啓発事業の推進については、街頭キャンペーンや府民公開講座によるがん予防検診事業やHIV予防啓発事業を予定している。

以上、ご審議の程、よろしくお願い致します。

③ 事業局計画案について

1. 学術部は、公益事業としての学術部講演会（年1回開催予定）や部門別研修会・講演会の開催。これらの事業を円滑に開催するための部会会議を開催する。
他の事業部の企画への協力をし、他団体（大放技、薬剤師会、栄養士会、看護協会等）と学術交流活動への協力（企画への参加、講師推薦）を行う。
府下教育機関と共同事業（大臨技教育セミナー）を開催する。
2. 地区事業部は、地域の会員相互の交流強化を行い、自由集会及び、地域オープンセミナーを開催する。
府民参加型健康啓発事業に関する協力をし、検査説明・相談ができる臨床検査技師育成講習会の開催を行う。
3. 情報組織部は、新入会員および未入会者を対象に技師会について理解を深めるための研修会の新入会研修会を開催する。
検査室の管理運営に役立つ情報の提供および施設間の連携と組織の強化を支援する技師長会を開催する。
その他として、チーム医療との連携により、技師のチーム医療への参画を支援する。
以上、ご審議の程、宜しくお願い致します。

以上の第4号議案「平成27年度各部事業計画案に関する件」について、挙手多数をもって承認された。

5) 第5号議案 平成27年度収支予算案に関する件

「平成27年度予算案に関する件」については別紙「収支予算案」をもとに説明があった。

収入の部では、会費収入について2,063万円。事業収入は、学術部講演収入1,636万円。補助金収入175万円。雑収入は、51万円。収入合計3,925万円を計上した。

支出の部1では、人件費706万円、会議費62万円、事務経費375万円、事務所費299万円、支出の部1小計で1,442万円を計上した。

支出の部2では、学術研究費は1,641万円、広報費234万円、情報組織費157万円、渉外費136万円、地区事業費149万円、各種研修会費1万円、各種委員会費85万円、諸経費80万円。支出の部2小計で2,483万円を計上した。本年度は支出の部1,2を合計した当期支出は3,925万円を計上した。

以上、ご審議の程、宜しくお願い致します。

以上の第5号議案「平成27年度収支予算案に関する件」について、挙手多数をもって承認された。

6) 第6号議案 平成27・28年度役員選任に関する件

大臨技・役員候補者選出委員会委員長 辻義則氏から平成27・28年度役員候補者選出に関する経緯と提案があった。

定款 17 条・第 3 項に則り候補者ごとに選任の決議が行われた。

以上の第 6 号議案「平成 27・28 年度役員選任に関する件」について 定款第 21 条・第 1 項により大臨技・役員候補者選出委員会から提案された 20 名の候補者について選任されたことを確認され承認された。

9. 総会役員解任

川井議長が、本総会の役員および書記を解任した。

10. 議長挨拶

川井議長より議長退任の挨拶があった。

11. 閉会の辞

竹浦副会長より、日臨技の総会委任状の回収率への協力、日臨技と大臨技の両方への加入の協力を伝え、平成 27 年度定時総会閉会の辞とした。

以上

平成 27 年 5 月 28 日

公益社団法人 大阪府臨床検査技師会 平成 27 年度定時総会において

議 長	下 本 知 子	印
同	川 井 和 久	印
理 事	運 天 政 五 郎	印
同	竹 浦 久 司	印
同	吉 本 勝 美	印
同	高 田 厚 照	印
同	荒 木 年 夫	印
同	田 畑 泰 弘	印
同	清 水 隆 之	印
同	井 戸 田 篤	印
同	出 野 憲 由	印
同	山 田 真 規 子	印
同	宮 野 章 容	印
同	酒 井 正 容	印
同	栗 本 幸 司	印
同	山 西 八 郎	印
同	杉 山 昌 晃	印
同	増 田 詩 織	印
同	久 保 田 芽 里	印
同	後 藤 真 理 子	印
監 事	栗 本 誠 一	印
同	柴 芳 浩	印

**平成26年度
財務諸表**

I. 公益法人事業年度（平成26年4月1日から平成27年3月31日まで）

1. 貸借対照表

平成27年3月31日現在

(単位:円)

科 目	当年度 (平成27年3月31日現在)	前年度 (平成26年3月31日現在)	増減
I 資産の部			
1. 流動資産			
現金	1,295,495	1,792,316	△ 496,821
預金	24,969,596	20,716,350	4,253,246
前払金	234,900	234,900	0
流動資産合計	26,499,991	22,743,566	3,756,425
2. 固定資産			
(1) 基本財産			
預金	15,000,000	15,000,000	0
基本財産合計	15,000,000	15,000,000	0
(2) その他固定資産			
電話加入権	74,984	74,984	0
その他固定資産合計	74,984	74,984	0
固定資産合計	15,074,984	15,074,984	0
資産合計	41,574,975	37,818,550	3,756,425
II 負債の部			
1. 流動負債			
未払金	-	210,000	△ 210,000
前受金	17,385,500	16,660,500	725,000
預り金	85,799	156,234	△ 70,435
仮受金	-	37,480	△ 37,480
流動負債合計	17,471,299	17,064,214	407,085
負債合計	17,471,299	17,064,214	407,085
III 正味財産の部			
1. 指定正味財産	15,000,000	15,000,000	0
(うち基本財産への充当額)	(15,000,000)	(15,000,000)	(0)
(うち特定資産への充当額)	(-)	(-)	(-)
2. 一般正味財産	9,103,676	5,754,336	3,349,340
(うち基本財産への充当額)	(-)	(-)	(-)
(うち特定資産への充当額)	(-)	(-)	(-)
正味財産合計	24,103,676	20,754,336	3,349,340
負債及び正味財産合計	41,574,975	37,818,550	3,756,425

2. 損益計算書（正味財産増減計算書）

平成26年4月1日から平成27年3月31日まで

(単位:円)

科 目	当年度 (平成26年4月1日～ 平成27年3月31日)	前年度(注) (平成25年9月2日～ 平成26年3月31日)	増減(注)
I 一般正味財産増減の部			
1. 経常増減の部			
(1) 経常収益			
基本財産運用益			
基本財産受取利息	2,250	58	2,192
受取入会金			
入会金収益	598,000	324,000	274,000
受取会費			
会員会費収益	16,720,000	9,727,000	6,993,000
賛助会員収益	3,430,000	2,150,000	1,280,000
事業収益			
学術講演会収益	13,014,500	5,083,000	7,931,500
各種研修会等収益	926,356	1,554,900	△ 628,544
会誌広告料収益	600,000	120,000	480,000
受取補助金等			
受取日臨技助成金	1,590,000	712,000	878,000
雑収益			
雑収益	507,411	84,803	422,608
経常収益計	37,388,517	19,755,761	17,632,756
(2) 経常費用			
事業費			
給料手当	5,091,959	3,083,964	2,007,995
福利厚生費	10,500	10,200	300
旅費交通費	2,140,563	1,114,689	1,025,874
会議費	3,747,364	1,499,926	2,247,438
通信運搬費	1,870,959	977,766	893,193
消耗品費	1,535,846	418,616	1,117,230
印刷製本費	2,871,529	1,664,117	1,207,412
光熱水費	175,985	105,936	70,049
会場費	1,750,544	1,396,960	353,584
諸謝金	7,021,323	4,093,321	2,928,002
賃借料	2,127,209	1,217,060	910,149
広報費	120,343	79,150	41,193
支払手数料	216	-	216
雑費	418,918	320,967	97,951
管理費			
給料手当	1,697,319	1,027,988	669,331
福利厚生費	3,500	3,400	100
旅費交通費	43,700	24,963	18,737
会議費	585,800	235,383	350,417
通信運搬費	349,423	173,454	175,969
消耗品費	453,451	39,191	414,260
印刷製本費	567,597	560,142	7,455
光熱水費	75,422	45,400	30,022
諸謝金	202,800	223,000	△ 20,200
賃借料	911,661	521,597	390,064
広報費	31,670	20,830	10,840
支払手数料	44,810	37,480	7,330
雑費	188,766	107,345	81,421
経常費用計	34,039,177	19,002,845	15,036,332
評価損益等調整前当期経常増減額	3,349,340	752,916	2,596,424
基本財産評価損益等	-	-	0
特定資産評価損益等	-	-	0
評価損益等計	-	-	0
当期経常増減額	3,349,340	752,916	2,596,424
2. 経常外増減の部			
(1) 経常外収益	-	-	0
(2) 経常外費用	-	-	0
当期経常外増減額	-	-	0
当期一般正味財産増減額	3,349,340	752,916	2,596,424
一般正味財産期首残高	5,754,336	5,001,420	752,916
一般正味財産期末残高	9,103,676	5,754,336	3,349,340
II 指定正味財産増減の部			
一般正味財産への振替額	-	-	0
当期指定正味財産増減額	-	-	0
指定正味財産期首残高	15,000,000	15,000,000	0
指定正味財産期末残高	15,000,000	15,000,000	0
III 正味財産期末残高	24,103,676	20,754,336	3,349,340

注) 平成25年9月2日付で公益社団法人へ移行したため、
前事業年度は平成25年9月2日から平成26年3月31日までの7ヵ月間である。

3. 財産目録

平成 27 年 3 月 31 日現在

(単位:円)

貸借対照表科目		場所・物量等	使用目的等	金額
(流動資産)				
現金 預金	前払金	手元保管	運転資金として	1,295,495
		郵便振替口座		
		00950-1-1***	運転資金として	2,465,699
		00950-9-3*****	運転資金として	9,191,683
		普通預金		
		りそな銀行阿倍野橋支店	運転資金として	706,810
		りそな銀行新大阪駅前支店	運転資金として	578,492
		三菱東京UFJ銀行阿倍野橋西支店	運転資金として	10,990,062
		大阪府医師信用組合本店	運転資金として	1,036,850
		事務所賃借料(医師協同組合)等	賃借料	234,900
流動資産合計				26,499,991
(固定資産)				
基本財産	定期預金	りそな銀行新大阪駅前支店	公益目的保有財産として保有しており、 使用事業は次のとおりである。 ①府民に対して健康に係る体験学習、公開講座等を開催し、府民が健康に関する知識を習得することにより公衆衛生の向上に寄与する事業 ②臨床検査の学術研究及び研修会等を開催することにより医療技術者の資質向上に寄与する事業 ③臨床検査の精度管理・データ標準化を目的とする指導事業	10,000,000
	普通預金	三菱東京UFJ銀行阿倍野橋西支店	同上	5,000,000
その他固定資産	電話加入権	当法人事務所電話加入権	通信手段として保有している。	74,984
固定資産合計				15,074,984
資産合計				41,574,975
(流動負債)				
	前受金 預り金	前受会費 源泉所得税等	平成27年度分会費 源泉所得税等預り金	17,385,500 85,799
流動負債合計				17,471,299
負債合計				17,471,299
正味財産				24,103,676

公益社団法人 大阪府臨床検査技師会
平成 26 年度 第 1 回（4 月）理事会 議事録

- ◇ 日 時： 平成 26 年 4 月 10 日（木）午後 19 時 00 分～20 時 00 分
- ◇ 会 場： 公益社団法人 大阪府臨床検査技師会事務所
- ◇ 出席者： 運天、竹浦、吉本、高田、荒木、田畑、清水、井戸田、出野、山田、宮野、酒井、栗本、山西、増田、久保田、後藤、栗本監事、柴監事、事務（出口）
- ◇ 欠席者： 杉山
- ◇ 議 長： 運天

【 討議内容 】

I. 行動報告（3 月分）

- 3 月 1 日 第 9 回学術部講演会
運天、竹浦、高田、宮野、山西
- 4 日 日本医療学院専門学校 卒業式
運天、竹浦
- 6 日 地区責任者会
田畑、出野、後藤
- 8 日 大阪行岡医療専門学校長柄校 卒業式
竹浦
- 9 日 第 14 回内視鏡検査部会
出野
- 12 日 大阪医療技術学園専門学校 卒業式
竹浦
- 13 日 理事会
運天、竹浦、吉本、高田、荒木、田畑、清水、山田、宮野、酒井、栗本、山西、杉山、増田、久保田、栗本監事
- 15 日 第 4 回 がん検診フォーラム
運天、吉本、清水、山田、杉山
- 18 日 渉外部会
吉本、清水、杉山
- 19 日 結核研究奨励賞選考委員会（東京）
運天
- 19 日 総務・会計部会
吉本、荒木、栗本、久保田
- 20 日 情報組織部会
竹浦、井戸田、山西、杉山

- 21日 日臨技 平成 25 年度先駆的チーム医療実践講習会
出野
- 24日 医療関連サービスマーク制度調査指導
田畑
- 25日 医療関連実地調査
荒木
- 26日 常務理事会
運天、竹浦、吉本、高田、荒木、田畑
- 26日 臨床検査教育機関懇談会
運天、竹浦、吉本、高田、荒木、田畑、清水、井戸田、栗本、山田
- 27日 平成 25 年度臨時総会
運天、竹浦、吉本、高田、荒木、田畑、清水、井戸田、出野、宮野、酒井、栗本、山西、
久保田、後藤、栗本監事
- 29日 地区事業部会
田畑、出野、後藤
- 29日 平成 25 年度施設連絡者会
竹浦、高田、荒木、田畑、出野、山田、後藤
- 29日 第 9 回南大阪睡眠呼吸障害研究会
吉本
- 29日 日臨技理事会・日臨技渉外委員会
運天
- 29日 診療報酬改定説明会
運天

II. 経過報告

1. 日臨技

〈日臨技関係〉

- 1) 外部委員を含む委員会の委員任期を、平成 26 年 3 月 31 日としていたが平成 26 年度定時総会終了までに延長することにした。
- 2) 学会、研修会決算における赤字補填の依頼に対し、認めることとした。
(第 53 回近畿支部医学検査学会決算における負担金。近畿支部指定輸血講習会決算における負担金。)
- 3) 支部規程、支部運営マニュアル等の内容統一を図るための打ち合わせを行った。
- 4) 平成 27 年度技師会自動引落時における連盟会費の徴収代行をする。
平成 26 年度医学検査学会に連盟の PR ブースを設置する。
- 5) 微生物学的検査等の検体採取の業務追加および味覚・嗅覚の検査が関係審議会において認められ、次期医療法等の改正が認められる予定。

6) 平成 25 年度日臨技臨床検査精度管理調査 臨床化学資料の作製委託料 420 万円を支払うことにした。

7) 平成 26 年度医療安全管理研修会を、9 月 5 日～7 日と 10 月 30 日、11 月 1 日～2 日に開催する。

8) 検査の説明と同意の助成金：1 回 20 万円、参加者 1 名につき千円。参加費は 1 万円で決定。

〈近畿支部学会準備委員会〉開催なし。

2. 事務局

〈総務部〉3 月 19 日（水）に部会を開催した。

- ・平成 25 年度臨時総会について検討した。
- ・平成 26 年度定時総会について検討した。
- ・大臨技行事予定表（スケジューラー）について検討した。
- ・大臨技登録学生の申込状況について確認した。
- ・平成 26 年度大臨技会員証について検討した。
- ・平成 26 年度賛助会員の申込状況について確認した。
- ・大臨技ニュース 3 月号を発行した。
- ・大臨技ホームページを更新した。

〈会計部〉3 月 19 日（水）に部会を開催した。

- ・2 月度収支計算書を作成した。
- ・3 月分事務員給与および事業費を送金した。
- ・大阪府提出用予算案を作成した。

〈渉外部〉3 月 18 日（火）に部会を開催した。

- ・がん検診フォーラム（3 月 15 日（土）開催）について報告を行った。（参加者 63 名）
- ・子宮頸がん啓発活動について打ち合わせを行った。
- ・来年度の事業について検討した。

3. 事業局

〈情報組織部〉3 月 20 日（木）に部会を開催した。

- ・第 30 回技師長会（2 月 22 日（土）開催）の反省を行った。（参加者 80 名）
- ・総会委員を選出した。
- ・多職種チーム医療合同研修会について企画検討した。

〈地区事業部〉3 月 29 日（木）に部会を開催した。

- ・3 月 6 日（木）に地区責任者会を開催した。
北地区の責任者が竹下氏から東山氏に変更、竹下氏は相談役となる。
村上氏は定年に伴い相談役を退任、後任を池本氏に依頼した。
- ・3 月 29 日（土）に施設連絡者会を開催した。
臨床検査技師 PR ビデオ（8 分）の試作品を放映した。
- ・平成 25 年度感謝状表彰候補者を決定した。（三島救命救急センター 竹下 仁氏）

〈学術部〉開催なし。

- ・第 9 回学術部講演会（3 月 1 日（土）14：30～17：30、関西医科大学附属滝井病院）を開催した。

Ⅲ. 報告事項

1. 第9回臨床検査教育機関懇談会報告について（竹浦副会長）

3月26日（水）に開催し、下記の件について報告および検討を行った。

 - ・大臨技ニュースの投稿について（山田理事）
 - ・大臨技登録学生について（栗本理事）
 - ・大臨技入会申込について（吉本副会長）
 - ・第9回大臨技教育セミナーについて（高田常務理事）

7月19日（土）関西医科大学附属滝井病院にて開催予定

 - ・看護の日ならびに献血について（清水理事）
 - ・大臨技からの表彰について（吉本副会長）
2. 平成26年度小島三郎記念文化賞候補者の推薦について（吉本副会長）

今回は該当者なしとした。
3. 大阪府への報告について（吉本副会長）

平成26年度事業計画・予算案ならびに役員変更に関わる登記について大阪府主務官庁と調整し報告を行った。
4. 遺伝子・染色体の学術部員候補者について（運天会長）

大阪府立成人病センターの山本 章史氏に決定した。
5. その他
 - 1) 「大臨技行事参加者記入リスト」の内容を変更し、ホームページへアップした。（栗本理事）

近臨技欄を削除し、大臨技登録学生（oems）欄を追加した。
 - 2) 今後の日臨技の方向性について（運天会長）

日臨技の業務拡大と組織強化について報告があった。

 - ①業務拡大について
 - ・検査説明・相談のできる臨床検査技師を育成する。
 - ・内視鏡検査への参画を前向きに進める。
 - ・臨床検査データ標準化事業を拡大する。
 - ・医療安全管理者としての臨床検査技師を育成する。
 - ②組織強化について
 - ・日臨技と地臨技の両方に加入する会員を増やして行く。

大臨技としても前向きに進めたい。
 - ・日臨技連盟組織を強化する。
 - 3) 検体測定室について（運天会長）

厚労省による「検体測定室に関するガイドライン」の制定に伴い、日臨技において精度管理についての研修および当該ガイドラインの説明会を実施する予定である。

Ⅳ. 議 題

1. 平成 26 年度定時総会について（吉本副理事）
タイムスケジュール案に沿って説明があり、議長候補者 2 名、会員からの資格審査委員兼議事運営委員 3 名、議事録署名人 2 名の選出が決定した。
2. 平成 25 年度永年会員表彰者の選定について（吉本副会長）
表彰対象者 70 名について承認され、代表表彰者 1 名選出した。
3. 平成 25 年度感謝状表彰者の選定について（吉本副会長）
表彰対象者として大阪府三島救命救急センターの竹下 仁氏が推薦され承認された。
4. 理事会開催時間の変更について（運天会長）
今年度より理事会開催後の近畿支部学会実行委員会開催に伴い、5 月から理事会を 18 時 30 分から 19 時 30 分まで、学会実行委員会を 19 時 30 分から 20 時 30 分まで開催する案が承認された。
5. 医療の総合展「メディカルジャパン 2015 大阪」について（運天会長）
平成 27 年 2 月 4 日～6 日、インテックス大阪にて開催される標記イベントについて後援依頼があり承認された。

以上

公益社団法人 大阪府臨床検査技師会
平成 26 年度 第 2 回 (5 月) 理事会 議事録

- ◇ 日 時 : 平成 26 年 5 月 7 日 (水) 午後 6 時 30 分～7 時 40 分
- ◇ 会 場 : 公益社団法人 大阪府臨床検査技師会事務所
- ◇ 出席者 : 運天、竹浦、吉本、高田、荒木、田畑、出野、山田、酒井、栗本、山西、杉山、増田、久保田、栗本監事、柴監事、事務 (岩崎)
- ◇ 欠席者 : 清水、井戸田、宮野、後藤
- ◇ 議 長 : 運天

【 討議内容 】

I. 行動報告 (4 月分)

- 4 月 3 日 大阪府広域産業グループ 藤野氏・リード社瀬戸氏との面談
運天
- 5 日 臨地実習校章授与式 (大阪医療技術学園専門学校)
吉本
- 6 日 子宮頸がん検診啓発活動
吉本、清水
- 10 日 理事会
運天、竹浦、吉本、高田、荒木、田畑、清水、井戸田、出野、山田、宮野
酒井、栗本、山西、増田、久保田、後藤、栗本監事、柴監事
- 10 日 平成 27 年度日臨技近畿支部学会第 1 回実行委員会
運天、竹浦、吉本、高田、荒木、田畑、清水、井戸田、出野、山田、宮野
酒井、栗本、山西、増田、久保田、後藤、栗本監事、柴監事
- 12 日 日臨技医療安全委員会 (東京)
運天
- 15 日 渉外部会
吉本、清水、杉山
- 16 日 総務・会計部会
吉本、荒木、山田、久保田
- 17 日 大阪府法務課提出書類確認 (大臨技事務所)
運天
- 17 日 情報組織部会
井戸田、酒井、杉山、山西
- 17 日 地区事業部会
田畑、出野、後藤、栗本
- 18 日 東宝塚さとう病院 (教育セミナー講演依頼)
竹浦
- 18 日 データ標準化プロジェクトチーム会議
竹浦、井戸田、杉山、山西

- 22日 学術部会
高田、宮野、山西
- 23日 常務理事会
運天、竹浦、吉本、高田、荒木、田畑
- 23日 平成27年度日臨技近畿支部学会 第1回事務局会議
運天、竹浦、吉本、高田、荒木、田畑、清水
- 25日 日本臨床検査薬卸連合会
竹浦
- 25日 一般検査部門 基礎の基礎講習会
宮野

II. 経過報告

1. 日臨技

- ・ 5月16日（金）第1回理事会を開催する。
- ・ 5月17日（土）・18日（金）第63回日臨技全国学会を新潟で開催する。
- ・ 5月24日（土）日臨技総会を開催する。
- ・ 5月24日（土）第2回理事会を開催する。
- ・ 5月24日（土）日臨技連盟執行委員会を開催する。

2. 事務局

〈総務部〉4月16日（水）に部会を開催した。

- ・ 平成26年度定時総会について検討した。
- ・ 大臨技行事予定表（スケジューラー）について検討した。
- ・ 大臨技事業の表示区分について検討した。
- ・ 大臨技登録学生の申し込み状況について確認した。
- ・ 平成26年度賛助会員の申し込み状況について確認した。
- ・ 大臨技ニュース4月号を発行した。
- ・ 大臨技ホームページを更新した。

〈会計部〉4月16日（水）に部会を開催した。

- ・ 3月度収支決算書を作成した。
- ・ 平成26年度事業費を送金した。
- ・ 事務員4月分給与を送金した。

〈渉外部〉4月15日（火）に部会を開催した。

- ・ 子宮頸がん検診啓発活動（LOVE49）（4/6開催）について報告を行った。
- ・ 平成26年度「看護の日」週間事業（看護フェスタ2014）について打ち合わせを行った。
- ・ 平成25年度渉外部事業報告および決算報告を行った。
- ・ 平成26年度事業について検討した。

3. 事業局

〈情報組織部〉4月17日（木）に部会を開催した。

- ・ 新入会員研修会（平成26年8月開催予定）の内容について検討した。

〈地区事業部〉4月17日（木）に部会を開催した。

- ・ 検査説明・相談ができる臨床検査技師講習会の企画について検討した。
開催日・場所等（予定）：平成26年10月25日・26日、ホテルNCB中之島センタービル、48名参加
- ・ マタニティカーニバル2014（平成26年6月28日（土）・29日（日）、場所：インテックス大阪）におけるボランティア募集チラシの配布について検討した。

〈学術部〉4月22日（火）に部会を開催した。

- ・ 平成26年度事業について説明を行った
- ・ 日臨技事業登録について説明をおこなった。
- ・ 平成27年度日臨技近畿支部学会について検討した。
- ・ 会計について説明を行った。

Ⅲ 他、報告

1. 簡易検査所の登録について（運天会長）

5月10日に開催する「平成26年度「看護の日」週間事業（看護フェスタ2014）」において血糖測定を実施するため、厚労省に「検体測定室開設届書」を提出した。

2. 日臨技助成金について（運天会長）

日臨技より生涯教育推進研修会助成金について、現行「研修会毎に最高5万円の助成金、最大で20研修会まで助成する」を、平成26年度より「研修会毎に2万円及び参加人数（最大60名）×500円（最高5万円）、最大で20研修会まで助成」することも検討したいとの提案があった。

当提案について、今後、日臨技理事会で審議する。

3. 東京貿易機械株式会社について（運天会長）

東京貿易機械株式会社より賛助会員加入の希望があり、加入申込書類一式を渡した。

4. 検査説明・相談のできる臨床検査技師育成講習会について（田畑常務理事）

10月25日・26日、ホテルNCB中之島センタービルにて開催する当講習会は、48名のグループワーク形成で行う。当講習会の演者を杉山理事が担当する。

5. 大臨技登録学生の登録状況について（栗本理事）

現在の大臨技登録学生の登録状況は、大阪行岡専門学校23名、日本医療専門学校128名、大阪医療専門学校130名に加え、関西医療大学より6名の加入があった。

6. その他

1) 平成26年度大臨技データ標準化事業について

- ・ 実施日は平成26年8月4日、試料作製は8月3日に行う。
- ・ サーベイの項目は、昨年と同じ。
- ・ 参加費は、3,000円（ウェットケミストリーとドライケミストリーの両測定法での参加施設については5,000円）。
- ・ 申し込みは、6月1日～6月30日まで。
- ・ 平成27年度は5月もしくは6月上旬に実施する。

2) 日本臨床検査技師連盟より、議員立法により今国会に提出される検体検査法令改正について記載された「号外」が届いた。

- 3) 大臨技教育セミナーの特別講演演者が、東宝塚さとう病院名誉院長の松田暉先生に確定した。
テーマは「臓器移植と人工臓器」、サブテーマは「心不全への挑戦」である。

IV. 議 題

1. 日臨技・大臨技両方加入会員数のアップについて（運天会長）

日臨技ならびに大臨技両方加入会員数を増やす提案について討議し、下記意見があった。

- ・ 日臨技入会のメリットを広報する。
- ・ 大臨技賠償責任保険を廃止する。
- ・ 所属施設技師長に日臨技・大臨技両方加入を推奨してもらうように依頼する。
- ・ 大臨技のみ加入の世話人に対し、所属部長から日臨技・大臨技両方加入を推奨する。
- ・ 大臨技加入に際し日臨技加入を条件とすることを規定する。

2. 平成 26 年度定時総会について（吉本副会長）

平成 26 年度定時総会における委任状数を算定するため、総正会員数について当総会の案内状ならびに委任状を送付した平成 26 年 3 月 30 日現在の正会員数としたいとの提案が承認された。

これにより、当総会の委任状数が総正会員数の 3 分の 2 以上となったことが報告された。

3. 平成 25 年度事業報告について（各部部長）

平成 26 年度定時総会議案書として大臨技ニュース 5 月号に掲載されている平成 25 年度事業報告に基づき各部部長より報告があり、承認された。

4. 平成 25 年度決算報告について（荒木常務理事）

平成 25 年度決算報告について、貸借対照表、正味財産増減計算書内訳表の資料に基づく説明と監査報告があり、承認された。

平成 25 年度公益目的事業は 65.5%の比率であった。

5. 大臨技事業の表示区分について（荒木常務理事、山田理事）

大臨技事業の表示区分について、資料の大臨技事業・組織体系図に基づく説明があり、公 2 事業の名称統一化のため、学術部門事業が公益事業と認められているため、他職種公開講座についてあえて他職種公開の名称を付ける必要がないとの提案があった。

これに対し、事業・組織体系図の事業名称は、大阪府に公益法人として届け出した名称であり、変更する場合は、当会としての対応を事前に大阪府に確認する必要があるとの意見があった。

このため、当提案については再度検討することとした。

以上

公益社団法人 大阪府臨床検査技師会
平成 26 年度 第 3 回 (6 月) 理事会 議事録

- ◇ 日 時 : 平成 26 年 6 月 12 日 (木) 午後 6 時 30 分～7 時 30 分
- ◇ 会 場 : 公益社団法人 大阪府臨床検査技師会 事務所
- ◇ 出席者 : 運天、竹浦、吉本、高田、荒木、清水、井戸田、出野、山田、宮野、酒井、栗本、山西、杉山、久保田、後藤、栗本監事、柴監事、事務 (出口)
- ◇ 欠席者 : 田畑、増田
- ◇ 議 長 : 運天

【 討議内容 】

I. 行動報告 (5 月分)

- 5 月 7 日 理事会
運天、竹浦、吉本、高田、荒木、田畑、出野、山田、酒井、栗本、山西、杉山、増田、久保田、栗本監事、柴監事
- 7 日 平成 27 年度日臨技近畿支部医学検査学会 第 2 回実行委員会
運天、竹浦、吉本、高田、荒木、田畑、清水、出野、山田、酒井、栗本、山西、杉山、増田、久保田、栗本監事、柴監事
- 10 日 看護フェスタ 2014
竹浦、吉本、高田、清水、山田、杉山
- 13 日 マタニティーカーニバル 2014 実行委員会
田畑、出野、栗本
- 15 日 会計監査
荒木
- 15 日 情報組織部会
井戸田、酒井、山西
- 15 日 地区事業部会
田畑、出野、後藤、栗本
- 16 日 日臨技理事会
- 17 日 第 63 回日本医学検査学会
運天、田畑、井戸田、山西
- 18 日 第 63 回日本医学検査学会
運天、田畑
- 20 日 渉外部会
吉本、清水
- 21 日 総務・会計部会
吉本、荒木、栗本、山田
- 22 日 平成 26 年度大臨技定時総会

- 運天、竹浦、吉本、高田、荒木、田畑、清水、井戸田、出野、山田、宮野、酒井、栗本、山西、杉山、増田、久保田、後藤、栗本監事、柴監事
- 24日 平成26年度日臨技定時総会
運天、竹浦、清水
- 24日 日臨技理事会
運天
- 24日 日臨技連盟執行委員会
運天、竹浦
- 25日 日臨技新旧役員引き継ぎ会議
運天
- 28日 常務理事会
運天、竹浦、吉本、高田、荒木、田畑
- 28日 平成27年度日臨技近畿支部医学検査学会 第2回事務局会議
運天、竹浦、吉本、高田、荒木、田畑、清水、酒井

II. 経過報告

1. 日臨技

- ・ 生涯教育推進研修会助成金を従来通り5万円を最大20研修会とするか研修会2万円及び参加人数×500円の助成金、最大20研修会までの何れか選択制とする。何れも決算報告書、参加者名簿の提出が必要。
- ・ 次の21都道府県を精度保証認証制度の重点技師会とし、啓発活動を行う。
北海道、岩手県、宮城県、福島県、茨城県、埼玉県、千葉県、東京都、神奈川県、福井県、静岡県、愛知県、大阪府、兵庫県、和歌山県、島根県、山口県、高知県、熊本県、鹿児島県、沖縄県
- ・ 精度保証認定技師制度は日臨技認定機構で日本臨床化学会との共同創設とする。
認定は臨床検査技師の免許を持っている者に限る。

2. 事務局

〈総務部〉5月21日（水）に部会を開催した。

- ・ 大臨技事業の表示区分について検討した。
- ・ 平成26年度定時総会について検討した。
- ・ 平成27年度日臨技近畿支部医学検査学会への対応について検討した。
- ・ 大臨技ニュース5月号を発行した。
- ・ 大臨技ホームページを更新した。

〈会計部〉5月21日（水）に部会を開催した。

- ・ 4月度収支計算書を作成した。
- ・ 5月分事務員給与および事業費を送金した。
- ・ 大阪府提出用予算案を作成した。

〈渉外部〉5月20日（火）に部会を開催した。

- ・ 平成26年度「看護の日」週間事業（看護フェスタ2014）について報告を行った。

- ・ 手話講演会（7月5日、大阪医療技術学園専門学校）について進捗状況の説明を行った。
- ・ 献血推進活動について進捗状況の説明を行った。
- ・ 合同フォーラム委員会について進捗状況の説明を行った。

3. 事業局

〈情報組織部〉5月15日（木）に部会を開催した。

- ・ 新人会員研修会（平成26年8月開催予定）の内容・プログラムを決定した。

〈地区事業部〉5月15日（木）に部会を開催した。

- ・ 検査説明・相談ができる臨床検査技師講習会の企画について検討した。
開催日・場所等：平成26年10月25日～26日、ホテルNCB中之島センタービル、48名参加予定。
講師等について討議し、接遇についてはリーガロイヤルホテルのスタッフにお願いすることとした。
- ・ マタニティカーニバル2014（6月28日～29日、インテックス大阪）におけるボランティアの再募集ならびに当日運営について検討した。

〈学術部〉部会開催なし。

III. 報告事項

1. 日臨技平成26年度生涯教育助成金コースの選択について（運天 会長）

日臨技生涯教育推進研修会助成金は、従来通り5万円を最大20研修会とするか研修会2万円及び参加人数×500円の助成金、最大20研修会までの何れかを5月31日までに選択することとなったが、大臨技としては、今年度は従来通り5万円×20回のコースを選択することとした。

2. 臨床検査技師法に関する法律及び医療改正について（運天 会長）

臨床検査技師等に関する法律の1部改正について報告があった。

変更の理由は、検体検査の分野が拡大していくことを想定し、臨床検査技師が行う検体検査業務を患者から採取された検体すべてに及ぶように業務拡大する事。また、検査を外部委託する時に受託先の検査センターの精度管理等を厳しくして検査の質向上につなげることである。

3 第33回日本臨床運動療法学会学術集会について（運天 会長）

日本臨床運動療法学会より、9月6日に開催される第33回日本臨床運動療法学会学術集会のホームページへの大臨技ホームページからのリンク依頼があり承諾した。

4. その他

1) 大阪府への届出書類ならびに報告について（柴 監事）

定款変更に伴う大阪府への変更届出書の説明があった。

大阪府へ提出する平成25年度事業報告等の提出書類についての説明と各部事業内容の校正依頼があった。

2) 全国検査と健康展について（運天 会長）

平成26年度全国検査と健康展は、平成26年11月8日（土）長崎県佐世保市を中央会場として開催され、その他の県は地方会場とし平成26年11月の土曜日または日曜日の1日間開催する。

大阪で開催する検査と健康展の企画・予算申請については、担当の渉外部で検討中である。

IV. 議 題

1. 大臨技事業の表示区分について（山田 理事）

広報における大臨技事業の表示について、今後、學術部の他職種公開講座については、その名称を廃止し學術部研修会に分類し、多職種の名称については、地区の地域オープンセミナーおよび情報組織部のチーム医療部門セミナーのみに使用したいとの提案があり承認された。

この変更に伴い、新規の大臨技事業参加費についての分類表を作成し広報することとした。

2. 大臨技ニュースの作成部数について（吉本 副会長）

大臨技ニュースの作成部数について、大臨技登録学生制度発足に伴う各教育施設からの送付部数増加の要望や会員数の増加に対応するため、作成部数を現行の3,700部から3,800部に増刷したいとの要望があり承認された。

3. その他

1) 認定病理検査技師制度指定講習会の受講申請および推薦依頼について

認定病理検査技師制度指定講習会の参加申請については、受講希望者から申請書を大臨技事務所に提出してもらい、大臨技事務所で会長推薦書の作成後、受講希望者に送付し、受講希望者から日臨技事務局宛に郵送してもらうこととした。

2) 平成27年春の叙勲・褒章候補者（衛生分野）の推薦について

大阪府から平成27年春の叙勲・褒章候補者（衛生分野）の推薦依頼があるが、当候補者について今回は該当者無しとした。

以上

公益社団法人 大阪府臨床検査技師会
平成 26 年度 第 4 回（7 月）理事会 議事録

- ◇ 日 時： 平成 26 年 7 月 10 日（木）午後 6 時 30 分～7 時 40 分
- ◇ 会 場： 公益社団法人 大阪府臨床検査技師会事務所
- ◇ 出席者： 運天、竹浦、吉本、高田、荒木、田畑、井戸田、山田、宮野、酒井、栗本、山西、杉山
増田、久保田、後藤、栗本監事、柴監事、事務（岩崎）
- ◇ 欠席者： 清水、出野
- ◇ 議 長： 運天

【 討議内容 】

I. 行動報告（6 月分）

6 月 12 日 理事会

運天、竹浦、吉本、高田、荒木、清水、井戸田、出野、山田、宮野、
酒井、栗本、山西、杉山、久保田、後藤、栗本監事、柴監事

12 日 平成 27 年度日臨技近畿支部医学検査学会 第 3 回実行委員会

運天、竹浦、吉本、高田、荒木、清水、井戸田、出野、山田、宮野、
酒井、栗本、山西、杉山、久保田、後藤、栗本監事、柴監事

14 日 近畿支部幹事会

運天、竹浦、高田、清水

17 日 渉外部会

吉本、清水、増田、杉山

18 日 総務・会計部会

吉本、荒木、栗本、山田、久保田

19 日 情報組織部会

井戸田、酒井、杉山、山西

19 日 地区事業部会

田畑、出野、後藤

20 日 認定管理技師コース研修会

運天

21 日 認定管理技師コース研修会

運天

21 日 国立病院臨床検査技師会 近畿学会

山西

22 日 認定管理技師コース研修会

運天

24 日 学術部会

竹浦、高田、宮野

25 日 常務理事会

運天、竹浦、吉本、高田、荒木、田畑

- 25日 平成27年度日臨技近畿支部医学検査学会 第3回事務局会議
運天、竹浦、吉本、高田、荒木、田畑、清水、酒井
- 26日 中央地区会
田畑
- 26日 日技連宮島代表との打ち合わせ会議
運天、竹浦、森嶋（顧問）
- 27日 マタニティーカーニバル前日準備
田畑、出野、栗本
- 28日 マタニティーカーニバル2014
竹浦、田畑、出野、後藤、栗本
- 29日 マタニティーカーニバル2014
田畑、出野、後藤、栗本

II. 経過報告

1. 日臨技

- ・ 支部学術部門員の選考基準を以下の通り決定した。
 - ①生涯教育研修制度履修者であること。
 - ②当会もしくは支部学会において筆頭発表があること。
 - ③都道府県技師会での学術経験が5年以上あること。
- ・ 近畿支部医学検査学会担当順番は、平成27年度（大阪府）、平成28年度（和歌山県）、平成29年度（京都府）となる。

2. 事務局

〈総務部〉6月18日（水）に部会を開催した。

- ・ 大臨技事業の表示区分について検討した。
- ・ 平成27年度日臨技近畿支部医学検査学会における担当業務について検討した。
- ・ WEB担当について検討した。
- ・ 会計マニュアルの再考について検討した。
- ・ 大臨技ニュース6月号を発行した。
- ・ 大臨技ホームページを更新した。

〈会計部〉6月18日（水）に部会を開催した。

- ・ 5月度収支決算書を作成した。
- ・ 事務員6月分給与及び夏季賞与を送金した。

〈渉外部〉6月17日（火）に部会を開催した。

- ・ 手話講演会（7月5日、大阪医療技術学園専門学校）について進捗状況の説明を行った。
- ・ 献血推進活動について進捗状況の説明を行った。
- ・ 平成26年度大放技・大臨技合同フォーラム第1回打合せ会（7月1日）の討議内容について検討した。
- ・ 検査と健康展の説明を行った。

3. 事業局

〈情報組織部〉6月19日（木）に部会を開催した。

- ・ 新入会員研修会（8月開催予定）広報の方法を検討した。
- ・ 多職種合同チーム医療研修会（10月開催予定）の内容を検討した。

〈地区事業部〉6月19日（木）に部会を開催した。

- ・ 検査説明・相談ができる臨床検査技師講習会の企画について検討した。
開催日・場所等；10月25日・26日、ホテルNCB中之島センタービル 48名参加予定。
講師等について討議した。2名の講師が未定。
- ・ マタニティカーニバル2014（6月28日・29日、インテックス大阪）について最終打合せを行った。

〈学術部〉6月24日（火）に部会を開催した。

- ・ 平成27年度近畿支部医学検査学会特別企画（シンポジウム、教育講演会等）について検討した。
- ・ 第9回大臨技教育セミナー当日の打合せを行った。

Ⅲ 他、報告

1. 大臨技事業の表示区分について（山田 理事）

大臨技事業の広報について、本年度より公益目的事業区分に合わせ以下のとおり表記することとした。

1) 公1事業

①府民公開講座

府民健康フォーラム、大臨技・大放技合同フォーラム、「看護の日」記念事業、健康展、マタニティカーニバル、乳がん（HIV含む）検診フォーラム等

2) 公2事業

①多職種公開講座

情報組織部チーム医療部門のセミナー、地域オープンセミナー

②各講習会・講演会

学術部門各種講習会・講演会、学術部講演会、大臨技教育セミナー、手話講演会
「他職種公開講座」の表記は廃止する。

3) 他1事業

①自由集会・会員交流会・技師長会

北・中・南地区自由集会、会員交流会、新入会員研修会、技師長会、献血推進活動等

2. 平成26年度大放技・大臨技合同フォーラム打ち合わせ会について（増田 理事）

7月1日（火）に当会事務所において、平成26年度大放技・大臨技合同フォーラムの第1回打ち合わせ会を開催し、以下について決定した。

- ・ 開催日：平成27年1月31日（土）
- ・ 会場：大阪府医師協同組合会館8階ホール
- ・ テーマ：肝がんの診断と治療
- ・ 大臨技：検体検査、画像、病理について40分の講演（又は20分×2名）
- ・ 大放技：画像、CT、MRIについて40分の講演
- ・ 特別講演：肝がんの診断と治療について60分の講演（第一候補として近畿大学の工藤正俊教授に打診）
- ・ 今後のスケジュール

7月29日：第2回目打ち合わせ会開催（講師とテーマの決定）

11月4日：第3回目打ち合わせ会開催（講演者の講演内容の調整）

11月末日：抄録原稿締め切り

3. 近臨技OB会について（運天 会長）

第54回日臨技近畿支部医学検査学会の会期中である9月20日（土）に、各府県会長経験者および日臨技役員経験者の近畿臨床検査技師会OBを対象に「近畿臨床検査技師会OB会 組織運営会議」および親睦会を開催し、組織構成、規約等の検討、今後の会運営等について協議を行うこととなった。

4. 臨床検査技師の診療の補助として検体採取について（運天 会長）

今通常国会において可決されたことにより臨床検査技師等に関する法律の一部改正が行われ、平成27年4月から臨床検査技師が診療の補助として採血に加え、検体採取を行うことが出来ることとなった。

具体的な検体採取項目については、今後、厚生労働省令において定められることになるが、おおよその検体採取項目として、インフルエンザ等の検体採取、表在からの検体採取、肛門からのスワブでの検体採取が想定されている。

5. 大臨技賛助会員について（吉本 副会長）

平成26年度大臨技賛助会員が決定した。

今年度の賛助会員数は、昨年度73社から4社減の68社となった。

6. その他

1) 大阪府歯科医師会からの後援依頼について（吉本 副会長）

大阪府歯科医師会から「第35回全国歯科保健大会」（平成26年11月8日（土）、大阪国際交流センター）の後援依頼があり承認した。

2) 大阪府地域推進協議会について（運天 会長）

7月24日（木）に開催される平成26年度第1回大阪府地域推進協議会では、「平成27年度大阪府・大阪市の平成27年度予算編成に対する要望」等が協議されるが、当会からは、常務理事会メンバー6名が出席する。

3) 府民健康フォーラム打ち合わせ会について（増田 理事）

7月18日（金）に開催される平成26年度府民健康フォーラム打ち合わせ会に出席する。

4) 日本臨床検査技師連盟代表との会談について（運天 会長）

6月26日（木）に来阪された日本臨床検査技師連盟代表の宮島氏と組織の運営等について会談し、宮島代表からの要望である会員増加に向け努力することとした。

会員登録は、日本臨床検査技師連盟ホームページ（<http://www.jamt-renmei.org/>）より行う。

IV. 議 題

1. 大阪府への報告等について（柴 監事）

6月30日（月）に、大阪府への平成25年度事業報告等の電子申請が終了したとの報告に加え、今後の大阪府への事業報告に関して以下の提案があった。

- ・ 公益法人としての事業報告は、会員への報告、総会での承認、大阪府への提出並びに開示の順で行う。
- ・ 報告する事業内容と会の広報誌である大臨技ニュースへの掲載内容との整合性をとる。

- ・ 実施した事業について大臨技ニュースへの掲載に漏れないようにする。
- ・ 事業報告様式は、実施部局毎の表示ではなく、公 1、公 2、他 1 毎に纏めて表示するため、大臨技ニュースへの事業報告についても同様に纏めて記載することが望ましい。

以上の提案に対する対策として、担当部である総務部への説明を目的に、柴監事に 7 月 16 日(水)開催の総務・会計部会への出席を依頼した。

2. 近畿支部学会の学会長について (運天 会長)

平成 27 年度日臨技近畿支部医学検査学会の運営において、大臨技定款の規定上、来年度役員の選任が来年の 5 月に開催される平成 27 年度定時総会後となるが、これに伴う運営担当者の交代による学会運営への支障を考慮し、運天現会長が引き続き学会長を務めることとする提案があり、承認された。

3. 賛助会員からの広告依頼について (吉本 副会長)

賛助会員の関西アイエヌエスサービス株式会社より、全会員への保険加入書類一式の送付依頼があった。この対応について討議した結果、保険加入書類一式の送付については対応できないこととし、運天会長より他の様式での案内書送付を提案することとした。

4. 大阪府からの表彰対象者推薦依頼について (吉本 副会長)

1) 「平成 26 年度公衆衛生事業功労者に対する一般財団法人日本公衆衛生協会会長表彰」候補者の推薦について

当表彰候補者については、推薦期限が 7 月 11 日のため、今回は該当者無しとした。

2) 「第 43 回医療功労賞 (国内部門)」候補者の推薦について

当表彰候補者については、該当者がいる場合、HP 掲載案内を確認後、所定の書類を作成し、7 月末日までに吉本副会長に提出することとした。

5. その他

1) 役員候補者選出について (運天 会長)

次期役員の選出方法等について、7 月 16 日開催の総務・会計部会で検討後、次回の理事会で提案することとした。

2) 共催依頼について (井戸田 理事)

情報組織部 チーム医療部門 糖尿病療養指導部会より、「第 26 回糖尿病療養指導士講演会」(平成 27 年 2 月 11 日開催)における共催申請があり、承認した。

以上

公益社団法人 大阪府臨床検査技師会
平成 26 年度 第 5 回 (8 月) 理事会 議事録

- ◇ 日 時 : 平成 26 年 8 月 14 日 (木) 午後 6 時 30 分～7 時 50 分
- ◇ 会 場 : 公益社団法人 大阪府臨床検査技師会事務所
- ◇ 出席者 : 運天、竹浦、吉本、高田、荒木、田畑、清水、井戸田、出野、山田、宮野、酒井、山西、杉山、増田、後藤、栗本監事、柴幹事、事務 (出口)
- ◇ 欠席者 : 栗本、久保田
- ◇ 議 長 : 運天

【 討議内容 】

I. 行動報告 (7 月分)

- 7 月 1 日 大放技・大臨技合同フォーラム会議
運天、吉本、高田、増田
- 3 日 大阪医療技術学園教育課程編成委員会
田畑
- 4 日 標準化 P チーム会議
山西
- 5 日 学会同時開催 3 団体合同打ち合わせ会
運天、竹浦、吉本、高田、清水、酒井、栗本、山田、杉山、栗本監事
- 5 日 手話講演会
吉本、清水
- 9 日 地区責任者会
田畑、出野
- 10 日 理事会
運天、竹浦、吉本、高田、荒木、田畑、井戸田、山田、宮野、酒井、栗本、山西、杉山、増田、久保田、後藤、栗本監事、柴監事
- 10 日 平成 27 年度日臨技近畿支部医学検査学会
第 4 回実行委員会
運天、竹浦、吉本、高田、荒木、田畑、井戸田、山田、宮野、酒井、栗本、山西、杉山、増田、久保田、後藤、栗本監事、柴監事
- 15 日 渉外部会
清水、杉山、増田
- 16 日 総務・会計部会
運天、吉本、荒木、山田、久保田、柴監事
- 17 日 地区事業部会
田畑、出野、後藤、栗本
- 18 日 情報組織部会
竹浦、井戸田、酒井、杉山、山西

- 18日 日技連3役会議
運天
- 18日 府民健康フォーラムの打ち合わせ会議
増田
- 19日 第9回大臨技教育セミナー
竹浦、吉本、高田、荒木、田畑、井戸田、山田、宮野、山西
- 19日 認定病理検査技師指定講習会
清水
- 20日 認定病理検査技師指定講習会
清水
- 21日 認定病理検査技師指定講習会
清水
- 21日 糖尿病療養指導士部会講演会
運天
- 23日 常務理事会
運天、竹浦、吉本、高田、荒木、田畑
- 23日 平成27年度日臨技近畿支部医学検査学会
第4回事務局会議
運天、竹浦、吉本、高田、荒木、田畑、清水、酒井
- 24日 大阪府地域医療推進協議会
運天、竹浦、吉本、高田、荒木、田畑
- 26日 日臨技理事会
運天
- 26日 日臨技理事勉強会
運天
- 26日 日臨技医療政策WG
竹浦
- 28日 情報組織部会（臨時）
井戸田、杉山、山西
- 29日 大放技・大臨技合同フォーラム会議
運天、吉本、増田

II. 経過報告

1. 日臨技

〈日臨技関係〉

- 1) 組織強化事業の一環として次世代の人材育成を目的とした「地域ニューリーダー育成講座」を10月25日（土）～27日（月）に晴海グランドホテル（東京）で開催する。
- 2) 「高校生向けガイダンス支援事業」を支部学会で開催することとした。
- 3) 各支部学術賞を決定した。近畿支部からは3名、村上美華子（近畿大学医学部附属病院）、山口直則（綾部市立病院）、安保健二（大阪市立大学医学部附属病院）が選出された。

- 4) 平成 26 年度日本臨床検査精度管理調査総合報告会を、平成 27 年 3 月 7 日（土）東京 TFT ホールで開催することとした。
- 5) 平成 26 年度より精度保証施設認証制度の申請書類は日臨技事務局に直接送付することに変更した。
- 6) 日臨技認証センター内に「認定臨床科学、免疫科学精度保証管理技師制度」を立ち上げ、審議会、試験 WG を設置運用することが承認された。
- 7) 検体検査の特定講習会を全国的に開催する（平成 26 年 10 月 1 日～平成 30 年 9 月 30 日）。
- 8) 検体測定室従事者講習会を平成 26 年 9 月 12 日～14 日に開催する予定。
- 9) 経理処理と会計・決算に関する改善を進める。

2. 事務局

〈総務部〉7 月 16 日（水）に部会を開催した。

- ・大阪府への事業報告等について検討した。
- ・役員候補者選出について検討した。
- ・大臨技会報（第 200 号）の作成について検討した。
- ・会計マニュアルの更新について検討した。
- ・大臨技行事予定スケジュール管理について検討した。
- ・平成 26 年度大臨技会員証の第 2 回目作成および送付を行った。
- ・大臨技ニュース 7 月号を発行した。
- ・大臨技ホームページを更新した。

〈会計部〉7 月 16 日（水）に部会を開催した。

- ・6 月度収支計算書を作成した。
- ・7 月分事務員給与および事業費を送金した。

〈渉外部〉7 月 15 日（火）に部会を開催した。

- ・手話講演会（7 月 5 日、大阪医療技術学園専門学校）について開催報告を行った。
- ・献血推進活動（8 月 23 日開催）について進捗状況の説明を行った。
- ・平成 26 年度大放技・大臨技合同フォーラム第 1 回打合せ会（7 月 1 日）の報告を行った。
- ・府民健康フォーラムの進捗状況について報告を行った。
- ・検査と健康展について説明を行った。

3. 事業局

〈情報組織部〉7 月 18 日（金）、7 月 28 日（月）に部会を開催した。

- ・新人会員研修会（8 月開催予定）の進行方法を検討した。
- ・多職種合同チーム医療研修会（10 月開催予定）の内容を詰めた。
- ・臨時部会を 7 月 28 日に開催し、新入会員研修会の配布用テキストを作成した。

〈地区事業部〉7 月 17 日（木）に部会を開催した。

- ・検査説明・相談ができる臨床検査技師講習会の企画について検討した。

開催日・場所等：平成 26 年 10 月 25 日～26 日、ホテル NCB 中之島センタービル、
48 名参加予定。

すべての講師が決定した。

大臨技ニュース 9 月号に簡単な募集内容を掲載する。

ホームページ上に PDF ファイルを掲載し、応募は FAX で大臨技事務所に送信してもらう。

国立病院臨床検査技師協会の資料を別冊でつける予定。

・マタニティカーニバル 2014（6月28日～29日、インテックス大阪）の反省会を行った。

〈学術部〉部会開催なし。

・7月19日（土）に第9回大臨技教育セミナーを開催した。

参加者：約210名（大阪府下4校の学生、教職員および会員）

内容：Ⅰ部 教育講演、Ⅱ部 ワークショップ

Ⅲ. 報告事項

1. 大阪府への事業報告等について（吉本 副会長）

7月16日（水）に開催の総務・会計部会にて出席した柴監事と共に今後の大阪府への事業報告等について検討し、今後の事業計画および事業報告等の定期提出書類については、公益法人移行認定申請書類との整合性に留意した内容とすることとした。

2. 平成26年度府民健康フォーラムについて（増田 理事）

7月18日（金）に「第10回府民健康フォーラム」の打ち合わせ会が開催され、以下の内容が決定した。

・日 時：平成26年11月9日（日）14：00～16：40

・場 所：ブリーゼプラザ小ホール（席数330名）

・主 催：大阪府薬剤師会、大阪府臨床検査技師会、大阪府栄養士会

・後 援：大阪府、大阪市、堺市、高槻市、東大阪市、豊中市、枚方市

・対 象：大阪府民330名

・テーマ：高血圧って、何が悪いの？ ～高血圧のチェック・食事・日常生活における工夫～

3. 平成26年度大放技・大臨技合同フォーラムについて（増田 理事）

7月29日（火）に「平成26年度大放技・大臨技合同フォーラム」の第2回目打ち合わせ会が開催され、以下の内容が決定した。

・日 時：平成27年1月31日（土）

・場 所：大阪府医師協同組合会館8Fホール

・テーマ：肝がんの診断と治療のトピックス

・教育講演：（大臨技）検体検査について20分の講演：上田 一仁氏（市立芦屋病院）

画像検査について20分の講演：森 雅美氏（PL病院）

（大放技）未定

・特別講演：肝癌の診断と治療について60分の講演

講師：廣原 淳子 先生（関西医科大学香里病院 副院長、消化器内科医）

4. 近畿支部学会役員懇談会について（吉本 副会長）

平成26年度日臨技近畿支部医学検査会（第54回）時に開催される各府県理事、関係団体役員、近畿臨床検査技師会OBを対象とした懇親会へ、当会から役員16名、近臨技OB4名が参加することとなった。

5. 精度保証施設認定証説明会の開催について（運天 会長）

日臨技より精度保証施設認定の取得施設数を1,000施設目標とするため、当会に対し精度保証施設認定説明会の開催依頼があった。

これを受け、10月25日（土）開催予定の検体管理システム部門研修会において、精度保証施設

認定説明会を開催することとした。

6. 「地域ニューリーダー育成講習会」の受講申請及び推薦依頼について（運天 会長）

日臨技より各都道府県技師会に対し、日臨技の組織活性化及び組織強化事業の一環として、次世代の人材育成を目的として開催される「地域ニューリーダー育成講座」受講者1名（日臨技及び都道府県技師会に所属する正会員で、都道府県技師会長が推薦する30代後半から40代の者）の推薦依頼があった。

これを受け、当会としては各部世話人の中から1名を選出することとした。

IV. 議 題

1. 役員候補者選出について（吉本 副会長）

大臨技定款第21条及び組織運営規程第7条による役員候補者の選出に関し必要な事項を定めた「公益社団法人 大阪府臨床検査技師会 役員候補者選出規程（総務・会計部会案）」の内容について検討し、承認された。

当規程の補足事項等について以下の通り決定した。

- ・選出委員7名は、北地区から2名、中央地区から3名、南地区から2名を選出する。
- ・選出委員会の委員長代行は、理事会より依頼する。
- ・当規程の制定日を平成25年9月2日とする。
- ・平成27年度大臨技役員改選については、提案の「大臨技役員改選（平成27年度）に伴うスケジュール（案）」に沿って進める。

2. 「地区自由集会」の事業区分について（田畑 常務理事）

地区事業部担当の「地区自由集会」の事業区分について、来年度より現行の「他1」区分から「公2」区分に移行し、現行の「公2」区分事業である「地域オープンセミナー」と統合して事業を行い、事業名も「地域オープンセミナー」に変更したいとの提案があり、承認された。

3. 大臨技会計における質問対応について（山田 理事）

各部会計担当者間での会計関連情報の共有化を図るため、会計担当者メーリングリスト作成の提案があり、承認された。

当メーリングリストメンバーは、各部会計担当者、各部部長、会長、副会長とし、山田理事と久保田理事が取りまとめることとした。

4. 平成26年度公衆衛生事業功労者に対する厚生労働大臣表彰候補者の推薦について（吉本 副会長）

大阪府から依頼のあった標記の件につき検討し、今回は該当者無しとした。

5. 正会員の要件について（運天 会長）

8月8日（金）に日臨技で開催された第1回定款諸規程改訂委員会において、日臨技代議員制度の復活および日臨技会員と都道府県技師会会員を一体化する方向性について検討した。

当会においても現在、大臨技のみの会員が約700名いることもあり、日臨技と大臨技の両会に入会する会員を増やすための対策を検討して行くこととした。

6. その他

1) 大阪府医師会からの依頼について（吉本 副会長）

大阪府医師会からの「平成26年度（通算第42回）臨床検査精度管理調査」案内の大臨技ニュースへの掲載依頼につき検討し、承認された。

今後、当件については、例年実施されることもあり、大臨技ニュース作成の都合上、理事会承

認無しで掲載することとした。

以上

公益社団法人 大阪府臨床検査技師会
平成 26 年度 第 6 回 (9 月) 理事会 議事録

- ◇ 日 時 : 平成 26 年 9 月 11 日 (木) 午後 6 時 30 分～7 時 30 分
- ◇ 会 場 : 公益社団法人 大阪府臨床検査技師会事務所
- ◇ 出席者 : 運天、竹浦、吉本、高田、荒木、田畑、清水、山田、宮野、酒井、栗本、杉山、増田、久保田、後藤、栗本監事、柴監事、事務 (岩崎)
- ◇ 欠席者 : 井戸田、出野、山西
- ◇ 議 長 : 運天

【 討議内容 】

I. 行動報告 (8 月分)

- 8 月 2 日 新入会員研修会
竹浦、高田、井戸田、山西、杉山
- 3 日 大臨技データ標準化サーベイ試料作製
竹浦、井戸田、山西、杉山
- 4 日 堺市衛生検査所精度管理専門委員会
田畑、酒井
- 4 日 大阪市衛生検査所立入検査
宮野
- 7 日 豊中市衛生検査所精度管理専門委員会
竹浦、高田、清水
- 8 日 日臨技定款変更検討委員会
運天
- 14 日 理事会
運天、竹浦、吉本、高田、荒木、田畑、清水、井戸田、出野、山田、宮野
酒井、山西、杉山、増田、後藤、栗本監事、柴幹事
- 14 日 平成 27 年度日臨技近畿支部医学検査学会
第 5 回実行委員会
運天、竹浦、吉本、高田、荒木、田畑、清水、井戸田、出野、山田、宮野
酒井、山西、杉山、増田、後藤、栗本監事、柴幹事
- 15 日 情報組織部会
井戸田、酒井、山西
- 19 日 渉外部会
吉本、清水、杉山、増田
- 20 日 総務・会計部会
吉本、荒木、栗本、山田
- 21 日 地区事業部会
田畑、出野、後藤、栗本
- 22 日 認定管理技師コース講習会

- 運天
- 22 日 日臨技連盟常任執行委員会
運天
- 23 日 認定管理技師コース講習会
運天
- 23 日 平成 26 年度第 1 回献血推進活動
竹浦、吉本、清水、宮野、杉山
- 24 日 鍼灸マッサージ師会生涯教育講演
運天
- 26 日 学術部会
竹浦、高田、宮野
- 27 日 常務理事会
運天、竹浦、吉本、高田、荒木、田畑
- 27 日 平成 27 年度日臨技近畿支部医学検査学会
第 5 回事務局会議
運天、竹浦、吉本、高田、荒木、田畑、清水、酒井
- 28 日 大阪市衛生検査所立入検査
吉本

II. 経過報告

1. 日臨技

- ・ 日臨技近畿支部医学検査学会が 9 月 20 日・21 日神戸国際会議場で開催される。
- ・ 日臨技定款の変更を委員会で検討中。
- ・ 認定管理技師コース講習会が、6 月 20 日・21 日・22 日に続き、8 月 22 日・23 日・24 日に開催された。
- ・ 第 4 回理事会は 10 月 11 日に開催予定。

2. 事務局

〈総務部〉8 月 20 日（水）に部会を開催した。

- ・ 役員候補者選出について検討した。
- ・ 大臨技会報（第 200 号）の作成について検討した。
- ・ スケジュール管理の緊急時における活用方法について検討した。
- ・ 会計担当者のメーリングリストについて検討した。
- ・ 大臨技ニュース 8 月号を発行した。
- ・ 大臨技ホームページを更新した。

〈会計部〉8 月 20 日（水）に部会を開催した。

- ・ 7 月度収支決算書を作成した。
- ・ 事務員 8 月分給与及び夏季賞与を送金した。

〈渉外部〉8 月 19 日（火）に部会を開催した。

- ・ 献血推進活動（8 月 23 日開催）について進捗状況の説明を行った。

- ・ 平成 26 年度大放技・大臨技合同フォーラム第 2 回打合せ会（7 月 29 日）の報告を行った。
- ・ 府民フォーラムの進捗状況について報告を行った。
- ・ HIV 予防啓発講演会の進捗状況について報告を行った。
- ・ 検査と健康展の説明を行った。

3. 事業局

〈情報組織部〉8 月 15 日（金）に部会を開催した。

- ・ 新入会員研修会（8 月開催）の反省を行った。
- ・ 多職種合同チーム医療研修会（10 月開催予定）の内容を詰めた。テーマは「ICT」とする。

〈地区事業部〉8 月 21 日（木）に部会を開催した。

- ・ 検査説明・相談ができる臨床検査技師講習会の企画について、次回の部会で講習対象者の選定を行う。
- ・ 会員交流会を、10 月 4 日 14：30 から、和風ダイニング Beer ing Bon（谷町 9 丁目）で行う。

〈学術部〉8 月 26 日（火）に部会を開催した。

- ・ 近畿支部医学検査学会の企画スケジュールについて検討した。
- ・ 9 月開催の近畿支部神戸学会の参加者に参加人数等の調査をお願いした。
- ・ 今年度 4 月から現在までの会計について検討を行った。

Ⅲ 他、報告

1. 「地域ニューリーダー育成講習会」の受講者選出について（運天 会長）

日臨技より組織活性化及び組織強化事業の一環として、次世代の人材育成を目的とした「地域ニューリーダー育成講座」（10 月 25 日～27 日、至東京）実施に際し各都道府県から受講者 1 名の推薦依頼があった。

これを受け、当会より山本裕之氏（大阪赤十字病院）を推薦した。

費用は日臨技と大臨技で負担する。

2. 精度保証施設認定証説明会の開催について（竹浦 副会長）

日臨技は、精度保証施設認定証の精度保証施設認証の 1000 施設目標達成に向け、会員数が多く認証取得施設の増加が見込まれる都道府県及び認証取得施設の少ない都道府県を重点に目標達成への説明会を開催することとし、当会に対しても開催依頼があった。

これを受け、10 月 25 日に検体管理システム部門特別講演会として開催を予定している。

3. その他

- ・ 「大臨技会報 2014（通巻第 200 号、平成 26 年 9 月 1 日発行）Web 版」が完成し、大臨技ホームページにアップした。
- ・ 「検査説明・相談ができる臨床検査技師育成講習会」（10 月 25・26 日開催）の参加応募が 54 名あった。

Ⅳ. 議 題

1. 役員候補者選出委員について（運天 会長）

役員候補者選出規程に基づき、下記 7 名の役員候補者選出委員の提案があり承認された。

- ・ 北地区より 2 名：松本 典久氏（市立吹田市民病院）、岩津 浩子氏（M I クリニック）

- ・中央地区より 3 名：辻 義則氏（大阪府結核予防会大阪病院）、大西 正信氏（大阪府成人病センター）、久保 清夏氏（大阪府済生会野江病院）

- ・南地区より 2 名：池田 勝美氏（城山病院）、三平 りさ氏（府中病院）

なお、選出委員長代行は、辻 義則氏に依頼することとした。

2. 大臨技役員改選に伴うスケジュールについて（吉本 副会長）

平成 27・28 年度大臨技役員候補者の選出に伴うスケジュールについて提案があり承認された。

第 1 回役員候補者選出委員会は、平成 26 年 12 月 26 日までに開催することとした。

3. 日臨技会員と都道府県技師会会員の一体化について（運天 会長）

日臨技会員と都道府県技師会会員の一体化を推進するため、当会においても日臨技と大臨技の両会に入会する会員を増やすための対策として以下の提案があった。

- ・日臨技と大臨技がタイアップする事業を拡大する。
- ・日臨技認定技師制度の充実と拡大を行う。
- ・日臨技と大臨技の両会に入会するメリットを広報する。
- ・大臨技のみの会員が比較的多い施設に対し、両会入会を促す。

当件については、今後も引き続き検討することとした。

4. 行事（府民健康フォーラム）の重複について（運天 会長）

11 月 9 日開催の府民健康フォーラムと学術部行事の開催が同日に重複したことについて経緯説明があった。

当会の研修会等の日程については、開催数が多いため会場予約や講師の都合等で重複開催が回避できないこともある。また、府民健康フォーラムについては他団体との調整上、開催日程が決定されることもあり、今回は重複開催が避けられない状況であった。

今後は、大臨技スケジュールカレンダーの活用等で研修会の重複開催を出来るだけ回避して行くこととした。

5. その他

- ・ 第 13 回病理・細胞セミナー（平成 27 年 1 月 17 日開催）の後援申請があり承認された。
- ・ 近畿支部内連絡会議（平成 26 年 9 月 20 日開催）に、竹浦副会長ならびに吉本副会長がオブザーバーとして出席することが承認された。

以上

公益社団法人 大阪府臨床検査技師会
平成 26 年度 第 7 回（10 月）理事会 議事録

- ◇ 日 時： 平成 26 年 10 月 9 日（木）午後 6 時 30 分～7 時 30 分
- ◇ 会 場： 公益社団法人 大阪府臨床検査技師会事務所
- ◇ 出席者： 運天、竹浦、吉本、高田、荒木、田畑、清水、井戸田、出野、山田、宮野、酒井、栗本、山西、杉山、増田、後藤、栗本監事、柴監事事、事務（出口）
- ◇ 欠席者： 久保田
- ◇ 議 長： 運天

【 討議内容 】

I. 行動報告（9 月分）

- 9 月 3 日 日臨技医療政策 WG 会議
竹浦
- 4 日 近畿支部学会展示・施設部会
竹浦、田畑、後藤
- 5 日 日臨技定款・諸規定改定委員会
運天
- 7 日 大阪府細胞検査士会
清水
- 11 日 理事会
運天、竹浦、吉本、高田、荒木、田畑、清水、山田、宮野、酒井、栗本、杉山、増田、久保田、後藤、栗本監事、柴監事
- 11 日 平成 27 年度日臨技近畿支部医学検査学会
第 6 回実行委員会
運天、竹浦、吉本、高田、荒木、田畑、清水、山田、宮野、酒井、栗本、杉山、増田、久保田、後藤、栗本監事、柴監事
- 13 日 臨床一般検査研究会
山西
- 13 日 中央地区自由集会
田畑
- 16 日 渉外部会
吉本、清水、増田
- 16 日 近畿支部学会事務局準備会議
吉本、清水、酒井
- 17 日 総務・会計部会
吉本、荒木、栗本、山田、久保田
- 17 日 検査説明・相談講習会打ち合わせ（ホテル NCB）
田畑
- 18 日 地区事業部会

- 竹浦、田畑、出野、後藤
- 19日 情報組織部会
竹浦、井戸田、酒井、山西、杉山
- 20日 第54回日臨技近畿支部医学検査学会
運天、竹浦、吉本、高田、荒木、田畑、清水、井戸田、出野、山田、宮野、酒井、栗本、山西、増田、杉山、久保田、後藤、栗本監事
- 20日 近畿支部内連絡会議
運天、竹浦、吉本、清水、高田
- 21日 第54回日臨技近畿支部医学検査学会
運天、竹浦、吉本、高田、荒木、田畑、清水、井戸田、出野、山田、宮野、酒井、栗本、山西、増田、杉山、久保田、後藤、栗本監事
- 24日 常務理事会
運天、竹浦、吉本、高田、荒木、田畑
- 24日 平成27年度日臨技近畿支部医学検査学会
第6回事務局会議
運天、竹浦、吉本、高田、荒木、田畑、清水、酒井
- 26日 大阪市衛生検査所立入検査
増田
- 29日 大阪府登録衛生検査所精度管理審議会
井戸田、杉山
- 30日 情報組織部会
井戸田、酒井、山西、杉山

II. 経過報告

1. 日臨技

〈日臨技関係〉日臨技近畿支部内連絡会議を9月20日に開催した。

- ・第54回日臨技近畿支部医学検査学会（兵庫）の参加者数は約1,400名であった。
当学会において、日臨技総合情報システム（JAMTIS）の参加登録システムに障害が発生した。
- ・第55回日臨技近畿支部・医学検査学会（大阪、平成27年10月17日・18日）の内容（予定）について報告した。
- ・第56回日臨技近畿支部医学検査学会（和歌山）は、平成28年5月頃開催となる。理由は、平成28年8月30日に第65回日臨技全国学会（神戸）が、IFBLS学会等の4団体と同時開催されるため。
- ・今後、支部学会シンポジウム打ち合わせ会議は、費用の関係上、メール会議などを活用し、中止する方向で考えて行く。第55学会については開催予定とする。
- ・前年度支部学会の表彰は、学会長ではなく支部長が執り行うこととなった。
- ・日臨技精度保証認証施設を増加させるため、認証料金徴収を精度管理調査時に分納で集めるなどの方法を日臨技に提案する。

2. 事務局

〈総務部〉9月17日（水）に部会を開催した。

- ・第 55 回日臨技近畿支部医学検査学会ホームページについて検討した。
- ・大臨技会報（第 200 号）を大臨技ホームページにアップした。
- ・会計担当者のメーリングリストについて検討した。
- ・大臨技ホームページについて検討した。
- ・大臨技ニュース 9 月号を発行した。
- ・大臨技ホームページを更新した。

〈会計部〉9 月 17 日（水）に部会を開催した。

- ・8 月度収支計算書を作成した。
- ・9 月分事務員給与および事業費を送金した。

〈渉外部〉9 月 16 日（火）に部会を開催した。

- ・献血推進活動（8 月 23 日開催）について報告を行った。
- ・平成 26 年度大放技・大臨技合同フォーラムの進捗状況について報告を行った。
- ・府民健康フォーラムの進捗状況について報告を行った。
- ・HIV 予防啓発講演会の進捗状況について報告を行った。
- ・検査と健康展について説明を行った。

3. 事業局

〈情報組織部〉9 月 19 日（金）に部会を開催した。

- ・多職種合同チーム医療研修会の役割・スケジュール等を検討した。

9 月 30 日（日）に臨時部会を開催した。

- ・多職種合同チーム医療研修会の配布資料を作成した。

〈地区事業部〉9 月 18 日（木）に部会を開催した。

- ・検査説明・相談ができる臨床検査技師講習会（H26 年 10 月 25 日～26 日 ホテル NCB 中之島センタービル）の企画について決定した。

1) 53 名（各施設 1 名含む）の応募があり、先着順で 48 名を選出した。

2) 26 日に会費制で情報交換会を行う予定。

〈学術部〉部会開催なし。

III. 報告事項

1. 第 1 回役員候補者選出委員会について（吉本 副会長）

- ・9 月 30 日付で、7 名の各委員に委員委嘱状（任期：平成 26 年 9 月 11 日 から 平成 27 年 5 月 28 日 まで）および第 1 回委員会開催案内を送付した。
- ・平成 26 年 10 月 30 日（木）に、第 1 回委員会を開催する。
- ・第 1 回委員会の議題および平成 27・28 年度大臨技役員改選に伴うスケジュールについて説明があった。

2. 日臨技精度保証施設認証の申請について（竹浦 副会長）

- ・下記スケジュールで行う。
 1. 申請書類の受付期間：平成 26 年 10 月 1 日（水）～11 月 28 日（金）
 2. 日臨技審査：平成 26 年 12 月 1 日（月）～平成 27 年 1 月 17 日（土）
 3. 日臨技理事会（または執行理事会）審議、承認：平成 27 年 1 月下旬～2 月上旬
 4. 承認通知、認証料請求書発送：平成 27 年 2 月上旬～中旬

5. 認証書発送：平成 27 年 3 月下旬

- ・ 10 月 1 日（水）に標準化のプロジェクト会議が開催された。
- ・ サーベイ結果を、大臨技ホームページ上で各施設にてダウンロードできるように検討している。
- ・ 平成 27 年 2 月 21 日（土）にサーベイ結果の報告会を開催する。

3. 新設教育施設について（運天 会長）

平成 28 年 4 月に森ノ宮医療大学保健医療学部に臨床検査学科が新設されることとなった。当件に伴い、森ノ宮医療大学より当会に対し臨床検査学科新設に向けての要望書の提出依頼があった。これを受け、当会から新設を応援する旨の内容と臨床検査技師教育に対する要望をまとめた「学校設立要望書」を提出することとした。

4. 検査説明・相談ができる臨床検査技師育成講習会について（田畑 常務理事）

当講習会のカリキュラム等について説明があった。

- ・ 開催日時：平成 26 年 10 月 25 日（土）～10 月 26 日（日）に開催する。
- ・ 開催場所：ホテル NCB（中之島センタービル）3 階
- ・ 参加人数：48 名。

5. 叙勲について（吉本 副会長）

平成 26 年度秋の叙勲・褒章候補者（衛生分野）として、当会から推薦した小寺健一氏の叙勲（瑞宝双光章 受章）が 11 月 3 日付で決まった。今後の予定として、11 月 4 日（火）に知事伝達式、11 月 13 日（木）に皇居での叙勲拝謁があり、小寺氏が出席される。これに伴い、受章祝賀会を 12 月 21 日（日）に開催する予定である。

6. その他

1) 「地域ニューリーダー育成講習会」について（吉本 副会長）

当会から山本裕之氏（大阪赤十字病院）が参加し、下記日程で開催される。

- ・ 日時：平成 26 年 10 月 25 日（土）15：00 ～ 10 月 27 日（月）12:00
- ・ 場所：晴海グランドホテル 会議室 2 階シルバー

2) 「検査と健康展」について（清水 理事）

下記日程で開催される。

- ・ 日時：平成 26 年 12 月 6 日（土）13:00～17:00
- ・ 場所：大阪府医師協同組合本部 7 階

3) 会大臨技のみの会員について（運天 会長）

日臨技との一体化推進のため、大臨技のみの会員に向け大臨技・日臨技の両会への入会を促すよう対応中である。

IV. 議 題

1. 後援申請について（吉本 副会長）

- 1) 「生物試料分析科学会第 2 回近畿支部総会」（平成 26 年 11 月 29 日（土）開催）より後援申請があり承認された。
- 2) 「体液・代謝管理研究会第 30 回年次学術集会」（平成 27 年 1 月 17 日（土）開催）より後援申請があり承認された。

2. その他

- 1) 協賛申請について（出野 理事）」

情報組織部チーム医療部門内視鏡検査部会主催の「多職種公開講 第15回内視鏡検査部会」における協賛申請があり承認された。

2) 「第11回心エコー実技研修会」の開催について（高田 常務理事）

台風19号の接近に伴い、10月12日（日）～13日（月）に開催予定である「第11回心エコー実技研修会」の開催可否について検討した。

会場・使用機器の解約、参加費の返金、講師の手配等について検討した結果、今回は、延期することとした。

以上

公益社団法人 大阪府臨床検査技師会
平成26年度 第8回(11月)理事会 議事録

- ◇ 日 時 : 平成26年11月13日(木)午後6時30分~7時25分
- ◇ 会 場 : 公益社団法人 大阪府臨床検査技師会事務所
- ◇ 出席者 : 運天、竹浦、吉本、高田、荒木、田畑、井戸田、出野、山田、宮野、酒井、栗本、山西、杉山、増田、久保田、後藤、栗本監事、柴監事
- ◇ 欠席者 : 清水
- ◇ 議 長 : 運天

【 討議内容 】

I. 行動報告 (10月分)

- 10月1日 大阪市衛生検査所立入検査
出野、宮野
- 1日 大臨技データ標準化プロジェクトチーム会議
竹浦、井戸田、山西、杉山
- 4日 多職合同チーム医療研修会
運天、井戸田、酒井、山西、杉山
- 4日 会員交流会
竹浦、田畑、出野、栗本、後藤
- 9日 理事会
運天、竹浦、吉本、高田、荒木、田畑、清水、井戸田、出野、山田、宮野、酒井、栗本、山西、杉山、増田、後藤、栗本監事、柴監事
- 9日 平成27年度日臨技近畿支部医学検査学会
第7回実行委員会
運天、竹浦、吉本、高田、荒木、田畑、清水、井戸田、出野、山田、宮野、酒井、栗本、山西、杉山、増田、後藤、栗本監事、柴監事
- 10日 日臨技定款・諸規程改定委員会
運天
- 10日 認定管理技師会議
運天
- 11日 日臨技役員勉強会
運天
- 11日 日臨技理事会
運天
- 15日 堺市衛生検査所精度管理調査
田畑
- 15日 総務・会計部会
吉本、荒木、栗本、久保田
- 16日 大阪市衛生検査所立入検査

- 吉本
- 16日 堺市衛生検査所精度管理調査
酒井
- 16日 地区事業部会
竹浦、田畑、出野、栗本、後藤
- 17日 情報組織部会
井戸田、酒井、山西、杉山
- 18日 大阪府看護連盟 55 周年記念式典
運天
- 18日 北地区自由集会
田畑
- 19日 和臨技主催検査説明講習会模擬演習
田畑
- 20日 堺市衛生検査所精度管理調査
酒井
- 21日 堺市衛生検査所精度管理調査
田畑
- 21日 渉外部会
吉本、清水、杉山、増田
- 22日 常務理事会
運天、竹浦、吉本、高田、荒木、田畑
- 22日 平成 27 年度日臨技近畿支部医学検査学会
第 7 回事務局会議
運天、竹浦、吉本、高田、荒木、田畑、清水、酒井
- 25日 検査説明・相談ができる臨床検査技師育成講習会
運天、田畑、出野、山田、栗本、後藤
- 26日 検査説明・相談ができる臨床検査技師育成講習会
竹浦、田畑、出野、山田、栗本、杉山、後藤
- 28日 学術部会
竹浦、高田、宮野、山西
- 29日 大阪市衛生検査所立入検査
出野
- 30日 第 1 回役員候補者選出委員会
運天、吉本

II. 経過報告

1. 日臨技

- ・ 臨床検査振興協議会で制作した DVD「みんなの臨床検査」と高校生向けの「医療を支える臨床検査技師」を都道府県技師会に各 2 部配布するとともに追加注文を取ることとした。
- ・ 事務職員（政策調査員）1 名（臨床検査技師、28 歳）を採用した。

- ・ 平成 27 年度から「全員加入保険」に次の保証を付与することとした。
業務中の感染見舞金 HBV 感染 1.8 万円、HCV 感染 18 万円、HIV 感染 60 万円
退職退会後 5 年間の賠償責任保険を継続する（現役時代の検査業務に起因する賠償）
- ・ 業務部課長級正規職員を採用するためホームページで公募した。
- ・ 第 32 回 IFBLS 世界医学検査学会に日本臨床検査自動化学会を併催しない。
- ・ 平成 26 年度精度保証施設認証申請期間を平成 26 年 10 月 1 日～11 月 28 日とした。
- ・ 第 66 回日本医学検査学会開催の担当県に千葉県臨床検査技師会が承認された。
- ・ 平成 27 年度「全国検査と健康展」の中央会場担当を広島県とした。
- ・ 医療人として臨床検査技師を育成できる新たな制度のあり方等について検討し、制度の再構築を行うことを目的とした委員会を設置する。
- ・ 第 64 回日本医学検査学会抄録を Web 化し、CD 抄録を廃止する。また、学会プログラム（A5 版）を事前発送する。

2. 事務局

〈総務部〉10 月 15 日（水）に部会を開催した。

- ・ 近畿支部学会の広報について検討した。
- ・ 会計担当者のメーリングリストについて検討した。
- ・ 大臨技ホームページについて検討した。
- ・ 大臨技ニュース 10 月号を発行した。
- ・ 大臨技ホームページを更新した。

〈会計部〉10 月 15 日（水）に部会を開催した。

- ・ 9 月度収支決算書を作成した。
- ・ 事務員 10 月分給与及び事業費を送金した。

〈渉外部〉10 月 21 日（火）に部会を開催した。

- ・ 平成 26 年度大放技・大臨技合同フォーラムの進捗状況について報告を行った。
- ・ 府民健康フォーラムの進捗状況について報告を行った。
- ・ HIV 予防啓発講演会の進捗状況について報告を行った。
- ・ 検査と健康展の説明を行った。
- ・ 献血推進活動の「のぼり旗」及び「配布用ティッシュ」の検討を行った。

3. 事業局

〈情報組織部〉10 月 17 日（金）に部会を開催した。

- ・ 多職種合同チーム医療研修会の反省を行った。
- ・ 技師長会のテーマについて検討した。
- ・ 多職種合同チーム医療研修会を開催した。（10 月 4 日）
テーマ：「初級 ICT 講座」
総参加者数：73 名（大臨技会員 58 名、非会員 15 名）、（他職種：看護師 6 名、薬剤師 1 名）

〈地区事業部〉10 月 16 日（木）に部会を開催した。

- ・ 検査説明・相談ができる臨床検査技師講習会の企画について最終打合せを行った。
- ・ 近畿支部学会について

広告・展示・共催セミナー（ランチョン、機器・試薬セミナー）について主要メーカー10社に声掛けをした。

各発表会場の運営委員の割り振りが必要であるため、学術部と協議し世話人の募集をして行くこととした。

〈学術部〉10月28日（火）に部会を開催した。

- ・ 近畿支部医学検査学会のシンポジウム等について検討した。
- ・ 第10回学術講演会について検討した。テーマは感染症対策の予定。
- ・ 次年度事業計画および予算書の提出期限を決めた。

Ⅲ 他、報告

1. 第11回心エコー実技研修会について（高田 常務理事）

先月の理事会（10月9日）にて、10月12日（日）～13日（月）開催予定の第11回心エコー研修会は、台風19号の影響を考慮し延期することとしたが、その後、台風19号の接近が当初の予想より遅くなり開催期間中に及ぼす影響が減少することや、役員からのメールによる意見により急遽開催することを決定した。

開催した結果、当日キャンセル1名、欠席者が2名あったが100名以上が参加した。

最終日の13日は、JR全線が16時で運転取り止めという状況であったが、参加者の半数が最後まで研修を受け、当状況の中で開催したことに対し参加者から感謝の声もあった。

2. 第1回役員候補者選出委員会について（吉本 副会長）

10月30日（木）19:00～20:00 大臨技事務所にて第1回役員候補者選出委員会を開催した。

当委員会には、委員として、北地区より松本典久氏、岩津浩子氏、中央地区より辻義則氏、大西正信氏、久保清夏氏、南地区より池田勝美氏、三平りさ氏および大臨技事務局から運天会長と吉本副会長が出席し、以下について議事進行した。

1) 報告事項

- ・ 大臨技事務局より大臨技役員候補者選出委員の選出経緯および大臨技役員候補者選出委員会の業務について説明した。

2) 討議・決定事項

- ・ 委員の互選により辻義則氏が大臨技役員候補者選出委員会委員長に決定した。
- ・ 委員の任期について、役員任期と同じ平成27年5月の定時総会終了までを確認し、引き続き平成27年5月からの2年間の委員就任の継続を要請し承諾を得た。
- ・ 委員会の業務および今後のスケジュールを確認した。
- ・ 第2回委員会を平成27年4月2日（木）19時から大臨技事務所にて開催する。
- ・ 役員候補者審議時には現職継続意思、年齢、技師会活動実績、理事会活動実績等を考慮することとした。
- ・ 役員候補者選出委員会メーリングリストを作成することとした。
- ・ 平成27・28年度大臨技役員改選に伴うスケジュールを以下の通りとした。
 - ① 大臨技ニュース平成27年3月号に、選出委員氏名、平成27・28年度大臨技理事選出に関する公示（公示有効期限：3月1日～28日）および「役員候補者選出規程」を掲載する。
 - ② 平成26年度第12回理事会（3月12日開催）にて監事候補者を決定し、平成27年3月12日（木）～4月2日（木）選出委員会へ役員（理事・監事）候補者の届出をする。

- ③ 第2回役員候補者選出委員会（平成27年4月2日（木））にて理事候補者の選出を行い、大臨技ニュース平成27年5月号に役員（理事・監事）候補者名簿を公示するとともに、会長へ役員（理事・監事）候補者名簿を提出する。また、選出後の役員（理事・監事）候補者から選出委員会へ「役員就任承諾書」を提出する。
 - ④ 平成27年度第2回理事会（平成27年5月7日（木）開催）にて選出委員長より役員選出経過報告を行う。
 - ⑤ 平成27年後定時総会（平成27年5月28日（木））において選出委員長から平成27・28年度役員候補者の提案を行う。
 - ⑥ 平成27・28年度役員選任後、平成27年度第3回理事会において、会長、副会長、常務理事を選定する。
3. 第10回府民健康フォーラムについて（増田 理事）

11月9日（日）に開催された第10回府民健康フォーラムの参加者は、大阪府薬剤師会関係者95名、大阪府栄養士会関係者80名、大臨技関係者36名、府民45名の合計256名であった。
 4. 小寺健一氏 瑞宝双光章 受賞記念祝賀会について（吉本 副会長）

12月21日（日）に開催される標記祝賀会の案内状を11月4日に、大臨技役員OB会メンバー、小寺氏選定者および大臨技現役員の計131名に送付し、出欠連絡期限を12月13日（土）までとした。

当日の司会を高田常務理事、写真係を宮野理事に依頼した。
 5. 検体採取に関する厚生労働省指定講習会について（運天 会長）

臨床検査技師等に関する法律（昭和33年法律第76号）の一部改正により、平成27年4月1日から臨床検査技師の業務範囲に一定の検体採取が追加されることになったこと、および臨床検査技師業務の生理学的検査に嗅覚検査、味覚検査が追加される予定であることに伴い、平成27年4月1日から検体採取を行う臨床検査技師は「厚生労働大臣が指定する研修」を受講することが義務付けられた。

これを受け日臨技は「検体採取等に関する厚生労働省指定講習会実施要領」に基づき、講習会を順位開催することとなった。

近畿支部においては、1クール目の講習会を大阪府で下記要領により開催することとなった。

 - ・開催日程：①平成27年1月24日・25日、②平成27年2月28日・3月1日、③平成27年3月7日・8日（計3回）
 - ・開催場所：関西医科大学 枚方キャンパス
 - ・受講料：会員10,000円、非会員30,000円（受講後修了証書を交付する）
 - ・指定講習会の全日程を履修した者には、厚生労働省医政局長と日臨技会長の連名で「修了証書」を交付する。
 - ・受講手続き等は日臨技ホームページに掲載される。

大臨技ニュース12月号に、日臨技からの案内書「検体採取等に関する厚生労働省指定講習会の開催及び受講について（お知らせ）」を同封することとした。
 6. 平成27年度憲法記念日知事表彰候補者の推薦について（吉本 副会長）

大阪府より依頼のあった標記候補者について、今回は該当者無しとした。
 7. 入会案内について（吉本 副会長）

大臨技ニュース12月号に同封する「平成27年度大臨技入会案内」に、日臨技と大臨技の両会

への入会を推奨する文言を入れることとした。

8. 日本赤十字社献血功労団体表彰について（運天 会長）

平成 26 年 12 月 19 日（金）に開催される「大阪府献血感謝のつどい」にて、大臨技が献血功労団体として日本赤十字社より「金色有効章」を表彰されることとなった。

表彰式には、当会を代表し運天会長が出席する。

9. 平成 27 年度「全員加入保険」補償内容について（運天 会長）

平成 27 年度から日臨技「全員加入保険」に以下の保証が付与されることとなった。

- ・業務中の感染見舞金として、HBV 感染 1.8 万円、HCV 感染 18 万円、HIV 感染 60 万円。
- ・現役時代の検査業務に起因する賠償として、退職退会後も 5 年間の賠償責任保険が継続される。

その他の付与保証についても検討中である。

10. その他

1) 検査説明・相談ができる臨床検査技師育成講習会について（田畑 常務理事）

当講習会の事業報告および決算報告があった。

IV. 議 題

1. 共催申請について（吉本 副会長）

大臨技生理検査部門より、「大臨技生理検査部門特別講演会」（平成 27 年 1 月 21 日開催）の開催に伴う共催申請があり、承認された。

2. その他

1) 大臨技バッジについて（運天 会長）

大臨技役員用として新規の大臨技バッジを作成した。これに伴い、従来から使用の大臨技バッジを渉外部世話人用として使用してもらう提案があり承認された。

以上

公益社団法人 大阪府臨床検査技師会
平成 26 年度 第 9 回（12 月）理事会 議事録

- ◇ 日 時： 平成 26 年 12 月 11 日（木）午後 6 時 30 分～7 時 10 分
- ◇ 会 場： 公益社団法人 大阪府臨床検査技師会事務所
- ◇ 出席者： 運天、竹浦、吉本、荒木、田畑、井戸田、出野、山田、宮野、酒井、栗本、山西、杉山
増田、久保田、後藤、栗本監事、柴監事、事務（出口）
- ◇ 欠席者： 高田、清水
- ◇ 議 長： 運天

【 討議内容 】

I. 行動報告（11 月分）

- 11 月 6 日 地区責任者会
田畑、出野、後藤
- 9 日 府民健康フォーラム
運天、吉本、清水、山田、宮野、杉山、増田
- 10 日 第 34 回近畿地区臨床検査大会
運天、荒木
- 10 日 認定管理技師会議
運天
- 13 日 理事会
運天、竹浦、吉本、高田、荒木、田畑、井戸田、出野、山田、宮野、
酒井、栗本、山西、杉山、増田、久保田、後藤、栗本監事、柴監事
- 13 日 平成 27 年度日臨技近畿支部医学検査学会
第 8 回実行委員会
運天、竹浦、吉本、高田、荒木、田畑、井戸田、出野、山田、宮野、
酒井、栗本、山西、杉山、増田、久保田、後藤、栗本監事、柴監事
- 15 日 地域医療推進協議会公開討論会
運天
- 15 日 HIV 予防啓発講演会
吉本、清水
- 15 日 日臨技第 3 回診療報酬対策委員会
杉山
- 16 日 病理検査部門講演会
清水
- 18 日 渉外部会
吉本、清水、杉山、増田
- 19 日 総務・会計部会
吉本、荒木、栗本、山田、久保田
- 20 日 豊中市衛生検査所立入検査

- 竹浦、清水
- 20日 情報組織部会
竹浦、井戸田、酒井、山西、杉山
- 20日 地区事業部会
竹浦、田畑、出野、後藤、栗本
- 21日 医療関連サービスマーク制度調査指導
田畑
- 21日 近畿支部学会会場視察
運天、吉本、荒木、田畑、清水、山田、宮野、酒井、久保田、後藤
- 22日 滋賀県臨床検査技師会 60周年祝賀会
運天
- 22日 南地区オープンセミナー
田畑、出野、後藤
- 25日 日臨技連盟常任執行委員会
運天
- 26日 常務理事会
運天、竹浦、吉本、高田、荒木、田畑
- 26日 平成27年度日臨技近畿支部医学検査学会
第8回事務局会議
運天、竹浦、吉本、高田、荒木、田畑、清水、酒井
- 30日 全国検査と健康展会場調査
清水

II. 経過報告

1. 日臨技

- ・12月に予定していた理事会は中止となった。
- ・定款・諸規程の改定案検討に向けて、12月5日（金）に第5回定款・諸規程改訂委員会を開催予定。
- ・認定管理検査技師コース審議会を12月6日（土）に開催予定。
- ・平成27年1月23日（金）12：00～15：00 第5回理事会開催予定。
- ・平成27年1月23日（金）16：00～17：00 日臨技情勢報告会開催予定。
- ・平成27年1月23日（金）18：00～20：00 平成27年賀詞交歓会開催予定。
- ・平成27年1月24日（土）に全国幹事会を開催予定。

2. 事務局

〈総務部〉11月19日（水）に部会を開催した。

- ・教育施設への入会案内配布依頼について検討した。
- ・「平成26年度大阪府臨床検査技師会会長賞」候補者推薦依頼について検討した。
- ・各メーリングリストについて検討した。
- ・学会広報について検討した。
- ・大臨技ホームページについて検討した。

- ・大臨技ニュース 11 月号を発行した。
- ・大臨技ホームページを更新した。

〈会計部〉11 月 19 日（水）に部会を開催した。

- ・10 度収支計算書を作成した。
- ・11 月分事務員給与および事業費を送金した。

〈渉外部〉11 月 18 日（火）に部会を開催した。

- ・府民健康フォーラムの報告を行った。
- ・平成 26 年度大臨技・大放技合同フォーラムの進捗状況について報告を行った。
- ・HIV 予防啓発講演会の報告を行った。
- ・検査と健康展について説明を行った。
- ・献血推進活動の「のぼり旗」および「配布用ティッシュ」の検討を行った。

3. 事業局

〈情報組織部〉11 月 20 日（木）に部会を開催した。

- ・技師長会の日程、講師について検討した。

〈地区事業部〉11 月 20 日（木）に部会を開催した。

- ・検査説明・相談ができる臨床検査技師講習会の反省会を行った。
- ・検査説明・相談ができる臨床検査技師講習会でのアンケート結果を大臨技ニュースに掲載する。
- ・近畿支部学会の広告・展示・共催セミナー依頼についてメーカーへの声掛けをした。
- ・今年度の施設連絡者会は、検体採取講習会の開催に伴い平日開催を考える。

〈学術部〉部会開催なし。

III. 報告事項

1. 「平成 26 年度全国検査と健康展」・「がん検診フォーラム」について（吉本副会長）

- ・平成 26 年 12 月 6 日（土）に開催された「平成 26 年度全国検査と健康展」および「がん検診フォーラム」について報告があった。
- ・臨床検査体験コーナーにおいて、肺年齢測定（呼吸機能検査）に 19 名、AGE（終末糖化産物）測定に 36 名、毛細血管血流観測に 30 名の参加があった。
- ・第 5 回がん検診フォーラム『知って得する「肺がん」のこと』には 51 名の参加があった。

2. 小寺健一氏瑞宝双光章受章記念祝賀会について（吉本副会長）

- ・祝賀会当日の進行予定表案に沿って説明があった。

開催日時：平成 26 年 12 月 21 日（日）13:00～15:00（受付：12:30～）、発起人は 12:00 集合

開催会場：ホテル大阪ベイトワー4 階 ベイトワーホール

3. 平成 27 年秋の叙勲・褒章候補者（衛生分野）の推薦について（吉本副会長）

- ・大阪府からの標記候補者の推薦依頼に対し、検討の結果今回は該当者なしと回答した。

4. その他

1) カプセル内視鏡研修会について（運天会長）

日臨技が高度先端的医学セミナーとしてカプセル内視鏡研修を平成 26 年 12 月 21 日に開催する。
参加申込の締め切りは 12 月 12 日まで延長する。

2) 第 64 回日本医学検査学会からの協力要請について（運天会長、出野理事）

第 64 回日本医学検査学会（佐賀県技師会担当）の一般演題の応募が少ないため募集を 12 月

14日まで延長し、各府県技師会に演題募集について協力要請があった。

内視鏡検査部会より演題を出す予定である。

3) 日臨技定款・諸規程改訂について（運天会長）

日臨技定款・諸規程改訂委員会で以下の答申案を検討中。

- ・日臨技定款第7条の正会員の個所に、日臨技正会員は都道府県技師会の会員であることの文言を追加する。
- ・副会長の人数を、現在の1名から1名以上3名以内とする。
- ・理事会の回数を年4回から6回に増やす。

4) 大阪府地域医療推進協議会の決議案について（運天会長）

12月8日（月）に開催された大阪府地域推進医療協議会における決議として、政府へ5項目の要望を出すこととなった。

IV. 議 題

1. 検体採取に関する厚労省指定講習会について（運天会長）

- ・日臨技近畿支部において、1クール目の講習会を平成27年1月から3月にかけて関西医科大学枚方キャンパス加多乃講堂で3回開催する。
- ・実務担当責任者、実務委員および講師3名以上を大臨技担当で決めることとなり、関西医科大学のスタッフを中心に依頼することとした。
- ・平成26年度第11回理事会（平成27年2月12日）の開催前に、大臨技事務所において日臨技担当理事が当講習会についての説明会（30分～1時間）を開催することとなった。

2. その他

1) 共催に関する申請について（井戸田理事）

- ・情報組織部チーム医療部門糖尿病療養指導士部会より第27回糖尿病療養指導士講演における共催申請が提出され、承認された。

2) 日臨技・日臨技連盟からの依頼について（吉本副会長）

- ・日臨技より検体採取に関する厚労省指定講習会のリンク用バナーボタンの大臨技ホームページへの設置依頼があり、承認された。
- ・日臨技連盟より日臨技連盟ホームページのリンク用バナーボタンの大臨技ホームページへの設置依頼があり、承認された。

3) 日本臨床検査同学院からの依頼について（吉本副会長）

- ・日本臨床検査同学院から下記内容の大臨技ホームページへの掲載要請があり、承認された。

①日本臨床検査医学会・日本臨床検査同学院共催

平成27年（第102回）二級臨床検査士資格認定試験案内

平成27年（第37回）緊急臨床検査士資格認定試験案内

②日本臨床検査医学会・日本遺伝子分析科学同学院共催

平成27年（第9回初級・第4回一級）遺伝子分析科学認定士認定試験案内

以上

公益社団法人 大阪府臨床検査技師会
平成 26 年度 第 10 回 (1 月) 理事会 議事録

- ◇ 日 時 : 平成 27 年 1 月 8 日 (木) 午後 6 時 30 分～7 時 30 分
- ◇ 会 場 : 公益社団法人 大阪府臨床検査技師会事務所
- ◇ 出席者 : 運天、竹浦、吉本、高田、荒木、田畑、清水、井戸田、山田、宮野、酒井、山西、杉山、増田、久保田、後藤、栗本監事、事務 (岩崎)
- ◇ 欠席者 : 出野、栗本、柴監事
- ◇ 議 長 : 運天

【 討議内容 】

I. 行動報告 (12 月分)

- 12 月 3 日 医療関連サービスマーク制度調査指導
荒木
- 12 月 4 日 医療関連サービスマーク制度調査指導
荒木
- 12 月 4 日 小寺氏祝賀会打ち合わせ
竹浦、吉本
- 12 月 5 日 日臨技定款・諸規程委員会
運天
- 12 月 5 日 医療関連サービスマーク制度調査指導
田畑
- 12 月 6 日 認定管理技師審査会議
運天
- 12 月 6 日 平成 26 年度全国検査と健康展
吉本、荒木、清水、山田、杉山
- 12 月 6 日 第 5 回がん検診フォーラム
吉本、荒木、清水、山田、杉山
- 12 月 6 日 内視鏡検査部会
出野
- 12 月 8 日 大阪府地域医療推進協議会
運天
- 12 月 11 日 理事会
運天、竹浦、吉本、荒木、田畑、井戸田、出野、山田、宮野、酒井、栗本、山西、杉山、増田、久保田、後藤、栗本監事、柴監事
- 12 月 11 日 平成 27 年度日臨技近畿支部医学検査学会
第 9 回実行委員会
運天、竹浦、吉本、荒木、田畑、井戸田、出野、山田、宮野、酒井、栗本、山西、杉山、増田、久保田、後藤、栗本監事、柴監事
- 12 月 13 日 学会同時開催 3 団体合同打ち合わせ会

- 運天、竹浦、吉本、高田、荒木、田畑、清水、酒井、山田、宮野、出野
- 12月13日 近畿支部学会シンポジウム等に関する打ち合わせ会
- 運天、竹浦、吉本、高田、荒木、田畑、清水、酒井、山田、宮野、出野
- 12月16日 渉外部会
- 吉本、清水、杉山、増田
- 12月16日 学術部会
- 高田、宮野、山西
- 12月17日 大阪市保健医療課 瀬尾氏面談
- 運天
- 12月17日 総務・会計部会
- 運天、吉本、荒木、栗本、山田、久保田
- 12月18日 豊中市衛生検査所立入検査
- 竹浦
- 12月18日 地区事業部会
- 運天、田畑、出野、後藤、栗本
- 12月19日 平成26年度大阪府献血感謝のつどい
- 運天
- 12月19日 情報組織部会
- 竹浦、井戸田、酒井、山西
- 12月21日 小寺健一氏 瑞宝双光章 受章記念祝賀会
- 運天、竹浦、吉本、高田、荒木、田畑、清水、山田、宮野、増田、久保田、後藤
- 12月24日 常務理事会
- 運天、竹浦、吉本、高田、荒木、田畑
- 12月24日 平成27年度日臨技近畿支部医学検査学会
第9回事務局会議
- 運天、竹浦、吉本、高田、荒木、田畑、清水、酒井

II. 経過報告

1. 日臨技

- ・ 平成27年1月23日（金）12：00～15：00 第5回理事会開催
- ・ 平成27年1月23日（金）16：00～17：00 日臨技情勢報告会開催
- ・ 平成27年1月23日（金）18：00～20：00 平成27年賀詞交歓会開催
- ・ 平成27年1月24日（土）9：00～12：00 全国幹事連絡会開催

2. 事務局

〈総務部〉12月17日（水）に部会を開催した。

- ・ 平成27年度日臨技近畿支部医学検査学会ホームページを12月5日にアップした。
- ・ 大臨技ホームページについて検討した。
- ・ 各メーリングリスト担当者の引き継ぎを行った。
- ・ 平成27年度大臨技登録学生について検討した。

- ・ 大臨技ニュース 11月号を発行した。
- ・ 大臨技ホームページを更新した。

〈会計部〉12月17日（水）に部会を開催した。

- ・ 11月度収支決算書を作成した。
- ・ 事務員12月分給与及び賞与を送金した。

〈渉外部〉12月16日（火）に部会を開催した。

- ・ 平成26年度大放技・大臨技合同フォーラムの進捗状況について報告を行った。
- ・ 全国検査と健康展について報告を行った。
- ・ 献血推進活動の「のぼり旗」および「配布用ティッシュ」の検討を行った。
- ・ 来年度事業計画について討議した。

3. 事業局

〈情報組織部〉12月19日（金）に部会を開催した。

- ・ 技師長会の日程、講師について再検討した。
- ・ 来年度事業について検討した。

〈地区事業部〉12月18日（木）に部会を開催した。

- ・ 平成27年度日臨技近畿支部医学検査学会の広告・展示・ランチョンセミナー申込み数が部会での目標数をクリアしたことを確認した。
- ・ 施設連絡者会を3月4日（水）18：40から大阪産業創造館にて開催することを決定した。

〈学術部〉12月16日（火）に部会を開催した。

- ・ 平成27年度日臨技近畿支部医学検査学会の特例企画について検討した。
- ・ 第10回学術講演会（2月7日（土）開催予定）について検討した。
- ・ 現時点の会計について討議した。
- ・ 来年度事業計画および予算書について検討した。

Ⅲ 他、報告

1. 「平成26年度大放技・大放技合同フォーラム」について（清水理事）

- ・ 平成27年1月31日（土）14：00～16：50大阪府医師協同組合本館8階にて開催する。
- ・ テーマ：「肝臓の診断と治療のトピックス」
- ・ 府民公開講座で参加費は無料。
- ・ 府民への広報として、大阪対がん協会のホームページへの掲載、近隣への回覧等による広報を行った。

2. 「検体採取に関する厚労省指定講習会」について（高田常務理事）

- ・ 平成27年1月24日（土）・25日（日）関西医科大学枚方キャンパス加多乃講堂にて日臨技近畿支部担当の第1回目の講習会が開催される。
- ・ 第2回目および第3回目の講習会も募集人数に達した。
- ・ 2月12日（木）理事会開催前（18：30～）に当講習会についての説明会が日臨技担当理事より行われるため、地区責任者ならびに各部世話人にも参加依頼する。

3. 「平成26年度大阪府献血感謝のつどい」について（運天会長）

- ・ 12月19日（金）エル・おおさかにて平成26年度大阪府献血感謝のつどいが開催され、当会が

日本赤十字社より献血功労団体表彰（金色有功章）を受章した。

4. その他

- ・ 大臨技ニュース 3月号に掲載する平成 27 年度事業計画案および学術部年間行事予定の提出を依頼した。

IV. 議 題

1. 衛生検査所精度管理委員について（運天会長）

- ・ 大阪市保健所および堺市保健所より衛生検査所精度管理専門委員の任期満了に伴う新規委員の推薦依頼があった。
- ・ 現大阪市衛生検査所精度管理専門委員 6 名中、平成 27 年 3 月 31 日で任期満了となる吉本勝美氏、宮野章氏、佐藤かおり氏の 3 名に代わり、田畑泰弘氏、酒井正容氏、市村佳彦氏（大阪赤十字病院）を推薦することとした。
- ・ 現堺衛生検査所精度管理専門委員で平成 27 年 4 月 30 日任期満了となる酒井正容氏、田畑泰弘に代わり吉本勝美氏、宮野章氏を推薦することとした。

2. 平成 27・28 年度大臨技理事選出に関する公示について（吉本副会長）

- ・ 大臨技ニュース 3月号に役員候補者選出委員会から平成 27・28 年度役員候補者の選出に関する公示（公示有効期限 2 月 25 日～3 月 28 日）、役員候補者選出委員氏名、役員候補者選出規程を掲載することとした。

3. 平成 27 年度予算案について（荒木常務理事）

- ・ 平成 27 年度予算案が提示され、審議の上、承認された。

4. 平成 26 年度全国幹事連絡会議における質問・要望事項について（清水理事）

- ・ 1 月 24 日（土）に開催される日臨技全国幹事連絡会に提出する大臨技からの質問・要望事項の報告が行われた。
- ・ 追加事項は 1 月 23 日までに清水理事に伝える。
- ・ 1 月 23 日・24 日に開催される日臨技情勢報告会、賀詞交換会、全国幹事連絡会に参加予定の運天会長、清水理事に加え、オブザーバーとして竹浦副会長と吉本副会長の出席を承認した。

5. その他

- ・ 当会が後援団体となっている「第 15 回動脈硬化教育フォーラム」のチラシ配布依頼に対して、当会としてはホームページ掲載で対応することとした。

以上

公益社団法人 大阪府臨床検査技師会
平成 26 年度 第 11 回 (2 月) 理事会 議事録

- ◇ 日 時： 平成 27 年 2 月 12 日 (木) 午後 7 時 30 分～8 時 15 分
- ◇ 会 場： 公益社団法人 大阪府臨床検査技師会事務所
- ◇ 出席者： 運天、竹浦、吉本、高田、荒木、田畑、清水、井戸田、出野、山田、宮野、酒井、栗本、杉山、増田、後藤、栗本監事、柴監事、事務 (出口)
- ◇ 欠席者： 山西、久保田
- ◇ 議 長： 運天

【 討議内容 】

I. 行動報告 (1 月分)

- 1 月 4 日 大阪府鍼灸師会新年互礼会
運天
- 1 月 8 日 理事会
運天、竹浦、吉本、高田、荒木、田畑、清水、井戸田、山田、宮野、酒井、山西、杉山、増田、久保田、後藤、栗本監事
- 1 月 8 日 平成 27 年度日臨技近畿支部医学検査学会 第 10 回実行委員会
運天、竹浦、吉本、高田、荒木、田畑、清水、井戸田、山田、宮野、酒井、山西、杉山、増田、久保田、後藤、栗本監事
- 1 月 9 日 大阪府理学療法士会新年互礼会
運天
- 1 月 9 日 病院五団体新年互礼会
竹浦
- 1 月 9 日 大阪府看護協会新年互礼会
竹浦
- 1 月 10 日 大阪府放射線技師会新年互礼会
運天
- 1 月 11 日 大阪府鍼灸マッサージ師会新年互礼会
運天
- 1 月 11 日 大阪府歯科技工士会新年互礼会
運天
- 1 月 11 日 大阪府薬剤師会新年互礼会
吉本
- 1 月 11 日 大阪府柔道整復師会新年交歓会
吉本
- 1 月 14 日 公明党大阪府本部新年祝賀会
運天

- 1月15日 地区事業部会
田畑、出野、後藤、栗本
- 1月16日 情報組織部会
井戸田、酒井、山西、杉山
- 1月20日 渉外部会
吉本、清水
- 1月21日 総務・会計部会
吉本、荒木、栗本、山田
- 1月23日 検体採取等に関する厚労省指定講習会 設営
山西
- 1月23日 日臨技理事会
運天
- 1月23日 日臨技情勢報告会
運天、竹浦、清水
- 1月24日 日臨技全国支部幹事会
運天、竹浦、吉本、清水
- 1月24日 連盟常任執行委員会
運天
- 1月24日 検体採取等に関する厚労省指定講習会
山西、杉山
- 1月25日 検体採取等に関する厚労省指定講習会
高田、山西、杉山
- 1月28日 常務理事会
運天、竹浦、吉本、高田、荒木、田畑
- 1月28日 平成27年度日臨技近畿支部医学検査学会 第10回事務局会議
運天、竹浦、吉本、高田、荒木、田畑、清水、酒井
- 1月29日 大阪医療技術学園専門学校平成26年度卒業研究発表会
竹浦
- 1月29日 大阪医療技術学園教育課程編成委員会
田畑
- 1月31日 平成26年度大臨技・大放技合同フォーラム
運天、竹浦、吉本、高田、清水、田畑、山田、山西

II. 経過報告

1. 日臨技

〈日臨技関係〉

1) 生涯教育推進助成金について

- ・目的：日臨技会員に対し、生涯教育を推進する上で重要となる在住地域での研修会等を整備

し活性化する。

- ・助成金の交付額：1研修につき定額2万円とし、会員参加者1名につき500円を乗じた額。
- 2) 事務職員（業務部課長級）1名を採用した。1月入職とする。
- 3) 検体測定室に関する業務従事者研修会について
 - ・昨今の「検体測定室」を取り巻く環境を考慮し、当分の間、研修会を延期し募集掲載を見合わせる。
- 4) 精度保証施設を病院機能評価項目および実施指導書に掲載する要望書を提出した。
- 5) JAMTQC システムについて
 - ・SDI（相対評価）で ABCD 評価（絶対評価）が A 評価であっても、3SDI 以上になる事例が発生していることを受けて、目標値からのバイアス%評価機能を追加する。
- 6) 平成 27 年度精度管理調査から、免疫血清項目として RF 定量を追加実施する。
- 7) 日臨技精度管理調査資料製造及び配送業務の業務受委託基本契約を締結する件
 - ・和光純薬工業と業務委託契約をすることが承認された。
- 8) 総会における電磁的方法による議決を可能にする件
 - ・定款に定める議決方法のひとつである電磁的方法が平成 27 年度総会から可能にする。

2. 事務局

〈総務部〉1月21日（水）に部会を開催した。

- ・近畿支部学会の広報について検討した。
- ・大臨技ホームページの CMS 化について検討した。
- ・新規メーリングリストの作成依頼について検討した。
- ・平成 27 年度賛助会員について検討した。
- ・大臨技ニュース 12 月号を発行した。
- ・大臨技ホームページを更新した。

〈会計部〉1月21日（水）に部会を開催した。

- ・12 月度収支計算書を作成した。
- ・平成 27 年度事業予算書案を作成した。
- ・1 月事務員給与を送金した。

〈渉外部〉1月20日（火）に部会を開催した。

- ・平成 26 年度大臨技・大放技合同フォーラムの進捗状況について報告を行った。
- ・平成 26 年度第 2 回献血推進活動（2 月 28 日開催）の進捗状況について報告を行った。
- ・近畿支部学会広報活動について討議を行った。
- ・来年度の事業計画について討議を行った。

3. 事業局

〈情報組織部〉1月16日（金）に部会を開催した。

- ・技師長会の運営、進行方法について検討した。
- ・来年度定期部会日程について検討した。

〈地区事業部〉1月15日（木）に部会を開催した。

- ・近畿支部学会の広告、展示、ランチョンセミナー申込状況を確認した。

ランチョンセミナーは定数に達したが、機器試薬セミナーに空きがある。

・施設連絡者会（3月4日（水）18：40から、大阪産業創造館にて開催）の内容について検討した。

①日臨技報告「日臨技のこれから」 講師：運天会長

②大臨技報告「検査説明等について」 講師：田畑常務理事

③「リーダーシップ（検査説明ができる検査技師を育てる）」

講師：アボットジャパン株式会社 山田逸枝氏

・マタニティカーニバル2015（平成27年5月30日（土）～31日（日）、場所：インテックス大阪）について検討した。

〈学術部〉部会開催なし。

Ⅲ. 報告事項

1. 検体採取に関する厚労省指定講習会について（高田常務理事）

・1月24日（土）・25日（日）に開催された日臨技主催の検体採取等に関する厚生労働省指定講習会について報告があった。

・来年度は、5月（9日・10日）、6月、8月、10月、11月、1月、3月（第4土・日）の計7回、関西医科大学枚方キャンパスで開催する予定である。

2. 全国幹事連絡会について（清水理事）

・1月24日（土）に日臨技会館で開催された全国幹事連絡会について報告があった。

3. 平成27・28年度大臨技役員候補者選出に関する公示について（吉本副会長）

・平成27・28年度役員候補者の選出についての公示を、役員候補者選出規程、役員候補者選出委員名簿と共に大臨技ニュース3月号に掲載する。

4. 平成27年度都道府県助成金事業について（吉本副会長）

・日臨技より来年度の都道府県助成金事業に関する連絡があった。

・大きな変更点としては、生涯教育助成金が1研修会あたり一律5万円から2万円+500円×参加者数（最大60名まで。最大20研修会まで。）となったことである。

5. 大臨技行事予定カレンダーについて（山田理事）

・2月開催の大臨技行事において日程・内容に重複があったことを受けて、再度、大臨技行事予定カレンダーへの登録および行事予定メーリングリストでの情報共有を徹底して頂きたいとの依頼があった。

6. その他

1) 会員行動規範遵守の徹底について

・臨床検査技師による不祥事が起こっていることに対応し、日臨技より、文書「会員行動規範遵守の徹底について（周知）」が発行され会員への周知依頼があった。これを受け、当文書を大臨技ニュース3月号に同封することとした。

Ⅳ. 議 題

1. 平成27年度事業計画案ならびに平成27年度収支予算案について（運天会長、竹浦副会長、吉本副会長、荒木常務理事）

- ・平成 27 年度事業計画案（別紙）ならびに平成 27 年度収支予算案（別紙）について説明があり、審議の上、承認された。
2. 大臨技ホームページについて（栗本理事）
 - ・来年度からの大臨技ホームページの変更案について説明があった。
 - ・基本コンテンツは外注化し CMS 化することについて、理事会承認とした。
 - ・運用開始は平成 27 年 5 月を目標とする。
 - ・CMS 化イニシャルコストの他、管理を委託した場合のランニングコストを検討することとした。
 3. その他
 - 1) 南大阪睡眠呼吸障害研究会より、第 10 回南大阪睡眠呼吸障害研究会について後援依頼と大臨技ホームページへの掲載依頼があり、理事会承認とした。
 - 2) 第 22 回近畿臨床工学会より後援依頼があり、理事会承認とした。
 - 3) 東大阪市衛生検査所精度管理専門委員の推薦依頼について
 - ・東大阪市保健所より依頼があった標記委員として、現委員の上田一仁氏（市立芦屋病院）と池本敏行氏（大阪医科大学附属病院）および、田畑弘道氏（北野病院）に代わり理事の山西八郎氏（天理医療大学）を推薦することについて理事会承認とした。

以上

公益社団法人 大阪府臨床検査技師会
平成26年度 第12回（3月）理事会 議事録

- ◇ 日 時： 平成27年3月12日（木）午後6時30分～7時45分
- ◇ 会 場： 公益社団法人 大阪府臨床検査技師会事務所
- ◇ 出席者： 運天、竹浦、吉本、高田、荒木、清水、井戸田、出野、山田、宮野、酒井、栗本、山西、杉山、増田、久保田、後藤、栗本監事、柴監事、事務（岩崎）
- ◇ 欠席者： 田畑
- ◇ 議 長： 運天

【 討議内容 】

I. 行動報告（2月分）

- 2月4日 宮島会長懇談会
運天、竹浦、吉本、荒木、田畑
- 2月5日 病院イノベーション展
運天
- 2月7日 日衛協近畿支部学会との打ち合わせ
運天、吉本
- 2月7日 学術部講演会
山西
- 2月7日 北地区オープンセミナー
出野
- 2月11日 糖尿病療養士講演会
運天
- 2月12日 理事会
運天、竹浦、吉本、高田、荒木、田畑、清水、井戸田、出野、山田、宮野、酒井、栗本、杉山、増田、後藤、栗本監事、柴監事
- 2月12日 平成27年度日臨技近畿支部医学検査学会 第11回実行委員会
運天、竹浦、吉本、高田、荒木、田畑、清水、井戸田、出野、山田、宮野、酒井、栗本、杉山、増田、後藤、栗本監事、柴監事
- 2月17日 渉外部会
吉本、清水、杉山、増田
- 2月18日 総務・会計部会
吉本、荒木、山田、久保田
- 2月18日 結核研究賞選考委員会
運天
- 2月19日 地区事業部会
田畑、出野、後藤、栗本
- 2月20日 情報組織部会

- 竹浦、井戸田、酒井、杉山、山西
- 2月21日 検査データ標準化推進事業報告会、技師長会
竹浦、荒木、井戸田、酒井、杉山、山西
- 2月24日 学術部会
竹浦、高田、宮野、山西
- 2月25日 常務理事会
運天、竹浦、吉本、高田、荒木、田畑
- 2月25日 平成27年度日臨技近畿支部医学検査学会 第11回事務局会議
運天、竹浦、吉本、高田、荒木、田畑、清水、酒井
- 2月27日 中央地区オープンセミナー
田畑
- 2月28日 平成26年度第2回献血推進活動
竹浦、吉本、荒木、清水、山西、増田
- 2月28日 日臨技近畿支部幹事会
運天、竹浦、清水

II. 経過報告

1. 日臨技

日臨技近畿支部幹事会が2月28日開催され以下について報告・検討した。

1. 支部研修会について

- ・平成26年度素部研修として、7部門8研修が行われた。
- ・平成27年度支部研修は、9部門10研修が行われる予定。

2. 第54回近畿支部学会（神戸）について

- ・参加者数：1,038名、非会員67名、実務委員137名、招待者15名、展示関係者147名、学生158名、その他167名、合計1,729名であった。

3. 支部学会、IFBLS学会、日臨技全国学会は各都道府県が協力してすすめる。

4. 第65回全国学会テーマは「challenge」—伝統の継承と未来への進化—

5. 2016年全国健康展会場は近畿が担当する。

6. 平成27年度検体採取講習会は、5月9日・10日関西医科大学（枚方）で開催される。

2. 事務局

〈総務部〉2月18日（水）に部会を開催した。

- ・近畿支部学会の広報について検討した。
- ・大臨技ホームページ及びCMS化について検討した。
- ・メーリングリストについて検討した。
- ・大臨技ニュース1月号を発行した。
- ・大臨技ホームページを更新した。

〈会計部〉2月18日（水）に部会を開催した。

- ・1月度収支決算書を作成した。
- ・2月分事務員給与及び事業費を送金した。

〈渉外部〉2月17日（火）に部会を開催した。

- ・ 平成26年度大臨技・大放技合同フォーラムの報告を行った。
- ・ 平成26年度第2回献血推進活動（2月28日）の進捗状況について報告を行った。
- ・ 全国検査と健康展について説明を行った。
- ・ 来年度事業計画について討議を行った。

3. 事業局

〈情報組織部〉2月20日（金）に部会を開催した。

- ・ 技師長会の配布資料を作成した。
- ・ 技師長会と検査データ標準化推進事業報告会との時間配分確認を行った。

〈地区事業部〉2月19日（木）に部会を開催した。

- ・ 日臨技近畿支部学会の広告・展示・ランチョンセミナー申込み状況を確認した。
広告、展示、ランチョンセミナーは目標数を達成。機器試薬セミナーに空きあり。
目標額は達成した。
- ・ 施設連絡者会（3月4日（水）18:40から大阪産業創造館6階会議室Eにて開催）について最終打合せを行い、役割分担および施設連絡者へ葉書で開催案内を送付することを決定した。
- ・ マタニティカーニバル2015（5月30日（土）～31日（日）、場所：インテックス大阪）のボランティア募集を3月から開始することとした。
- ・ 会員交流会（7月25日開催予定）は、情報組織部の新人研修会と合同で開催することとした。

〈学術部〉2月24日（火）に部会を開催した。

- ・ 日臨技近畿支部医学検査学会に関して検討した。
- ・ 来年度の事業に関して検討した。
- ・ 今年度と来年度の会計について検討した。

Ⅲ 他、報告

1. 平成27年度事業計画案について（運天会長、竹浦副会長、吉本副会長）

- ・ 大臨技ニュース3月号に掲載する平成27年度事業計画案の内容を、大阪府への報告内容と整合させるため、各事業名に公益事業分類名（公1、公2、公3）の表記を付け加えることとした。

2. 検体採取に関する厚労省指定講習会について（高田常務理事）

- ・ 平成27年2月28日（土）～3月1日（日）、3月7日（土）～3月8日（日）に関西医科大学枚方キャンパスにて検体採取等に関する厚生労働省指定講習会が開催され、1月24日・25日開催の講習会と合わせ約900名が受講を終えた。
- ・ 事前の日時変更申請した場合や、止むを得ない理由で当日欠席した場合は申請すれば払込受講料が流用され後日受講が可能となる。
- ・ 平成27年度の講習会日程については、大臨技ホームページのスケジュールに掲載する。

3. 第10回臨床検査教育機関懇談会について（竹浦副会長）

- ・ 第10回臨床検査教育機関懇談会を3月25日（水）19:30から大臨技事務所にて開催する。
- ・ 例年通りの報告事項および議題に沿って開催し、各部長と広報担当者が参加する。

4. 平成27年度大臨技会員証・大臨技登録学生カードについて（吉本副会長）

- ・ 平成27年度大臨技会員証は、基本色を青色としデザインは昨年と同一とする。

- ・平成 27 年度大臨技登録学生カードについては、デザインを昨年と同一とし、今年度に領収書の発行依頼が多数あったため、カードの一部に領収証を付加することとした。

5. その他

- 1) 看護の日実行委員会が 3 月 16 日（月）に開催されることになり、杉山理事が出席する。
- 2) 大臨技登録学生制度について、他府県の教育施設より問い合わせがあったことを受け、登録条件として大阪府下の教育施設の学生が対象であることを付け加えることとした。
- 3) 糖尿病療養指導士部会担当の研修会に参加した会員から参加証明書の発行依頼あった場合、捺印したシールを渡すこととした。
- 4) 2 月 27 日（金）に大阪府薬剤師会館にて府民健康フォーラム 3 団体の打ち合わせ会があり、下記の報告ならびに決定事項があった。
 - ・平成 26 年 11 月 9 日（日）開催された第 10 回府民健康フォーラムの参加者数は 256 名（一般：45 名、薬剤師：95 名、臨床検査技師：36 名、栄養士：80 名）であった。
 - ・第 11 回府民健康フォーラムは、平成 27 年 10 月 25 日（日）ブリーゼプラザ小ホールにて開催され、テーマは COPD（慢性閉塞性肺疾患）である。
- 5) 2 月 28 日（土）に開催された平成 26 年度献血推進活動について下記報告があった。
 - ・なんばグリーンガーデンでの献血受付数 66 名、採血数合計 50 名（採血数内訳：400mL 採血数 50 名）
 - ・まいどなんば献血ルームでの献血受付数 93 名、採血数合計 84 名（採血数内訳：200mL 採血数 7 名、400mL 採血数 47 名、成分採血数 30 名）

IV. 議 題

1. 大臨技ホームページについて（栗本理事）
 - ・外注化に伴う維持管理費は、2 社からの概算見積によると年間 24 万円（最少）～60 万円（最大）必要である。
 - ・外注先による作業内容は、データの更新作業（メールによる依頼）、CMS データも含めたデータ更新時および週 1 回のバックアップ作業である。
 - ・新規ページの作成は別途費用が発生する。
 - ・現行の会員専用ページは無くすこととする。
2. 平成 27・28 年度監事候補者の選出について（運天会長）
 - ・平成 27・28 年度監事候補者として、現監事の柴氏ならびに栗本監事の辞任に伴い現常務理事の荒木氏の 2 名を選出することとした。
3. 平成 27 年度定時総会について（吉本副会長）
 - ・平成 27 年 5 月 28 日（木）19：00～20：30、大臨技事務所にて開催する。
 - ・開催案内と委任状は、大臨技ニュース 4 月号に同封する。
 - ・委任状の回収期日は、4 月 30 日（木）必着とする。
 - ・議案審議については、第 4 号、第 5 号議案は理事会にて承認済みのため報告のみとする。
 - ・議事録については、今総会より議事録署名人を無くし、定款第 19 条に基づき議事録には議長および出席理事の記名押印をすることとする。
 - ・総会開催に伴い 5 月の理事会は第 1 木曜日（5 月 7 日）に開催する。
4. その他

- 1) 大臨技ニュースの発行部数について（山田理事）
 - ・ 会員数の増加等に伴い、来年度から大臨技ニュース発行部数を現行の3,800部から4,000部へ増刷することが承認された。
 - ・ 増刷に掛かる費用は月約1万円となる。
 - ・ 増刷時期は会員の増加状況等に合わせて決定する。
- 2) データ標準化事業の備品購入について（竹浦副会長）
 - ・ データ標準化事業において、現在、借用使用している分注機を大臨技が購入し保管することについて承認された。
- 3) 学術部における備品購入および資料の販売について（高田常務理事）
 - ・ 生理部門で購入したビデオカメラおよび研修会用資料（DVD）販売について、再度、検討することとした。

以上

平成 27 年度 賛助会員名簿

	会社名	住所	電話番号
ア	アークレイマーケティング㈱	〒530-0054 大阪市北区南森町1-4-19 サウスホレストビル4F	050-5533-5585
	アイ・エル・ジャパン㈱	〒576-0016 交野市星田4-37-18	072-381-6381
	アポットジャパン㈱	〒541-0051 大阪市中央区備後町1-1-6	06-6228-8630
	アリーアメディカル㈱	〒541-0046 大阪市中央区平野町2-2-13 マルイト堺筋ビル4F	06-6228-9882
	アルフレッサ㈱	〒531-0063 大阪市北区長柄東2-9-46	06-4800-1268
	アルフレッサファーマ㈱	〒540-8575 大阪市中央区石町2-2-9	06-6941-2815
イ	㈱医学生物学研究所	〒532-0011 大阪市淀川区西中島3-3-4 SPビル5F	06-6305-2039
	㈱イムコア	〒105-0021 東京都港区東新橋2-4-6 パラッツオシエナ5F	0120-16-4521
エ	㈱エイアンドティー	〒560-0082 豊中市新千里東町 1-4-2 千里ライフサイエンスセンタービル17F	06-4863-7737
	栄研化学㈱	〒541-0052 大阪市中央区安土町3-3-9 田村駒ビル3F	06-6264-5312
	エーディア㈱	〒101-0032 東京都千代田区岩本町1-10-6	03-3863-3274
	㈱エスアールエル	〒552-0013 大阪市港区福崎1-1-54	06-6573-5196
	㈱LSIメディエンス	〒561-0804 豊中市誉根南町3-7-12	06-6862-0005
オ	㈱大阪血清微生物研究所	〒533-0024 大阪市東淀川区柴島2-2-20	06-6322-4531
	オーソ・クリニカル・ダイアグノスティクス㈱	〒532-0003 大阪市淀川区宮原3-5-36 新大阪トラストタワー7F	0120-03-6527
	大塚製薬㈱	〒530-0005 大阪市北区中之島6-2-40 中之島インテス15F	06-6441-6531
カ	㈱カイノス	〒533-0031 大阪市東淀川区西淡路1-1-32 新大阪アースビル9F	06-6370-1131
	関西アイエヌエスサービス㈱	〒604-8162 京都市中京区烏丸通六角下ル七観音町626 烏丸小泉ビル7F	075-251-7373
	関東化学㈱	〒541-0048 大阪市中央区瓦町2-5-1	06-6222-3709
	㈱関薬	〒550-0003 大阪市西区京町堀1-12-30	06-6443-2361
キ	協和メデックス㈱	〒541-0053 大阪市中央区本町2-3-8 三甲大阪本町ビル5F	06-4964-9900
	極東製薬工業㈱	〒532-0011 大阪市淀川区西中島2-14-6 新大阪第2ビル3F	06-6304-4992
ケ	㈱ケーエスケー	〒571-0044 門真市松生町2-1	06-6909-6632
コ	小西医療器㈱	〒540-0038 大阪市中央区内淡路町2-1-5	06-6809-5395
サ	サクラファイナテックジャパン㈱	〒103-0007 東京都中央区日本橋浜町2-31-1 浜町センタービル	03-5643-2638

	会社名	住所	電話番号
サ	㈱三和化学研究所	〒540-6135 大阪市中央区城見2-1-61 ツイン21 MIDタワー35F	06-4790-8530
シ	シーメンスヘルスケア・ダイアグノスティクス㈱	〒141-8673 東京都品川区大崎1-11-1 ゲートシティ大崎ウエストタワー	03-3493-9556
	シスメックス㈱	〒564-0053 吹田市江の木町17-1 コンパノービル5F	06-6337-8300
	㈱シノテスト	〒564-0051 吹田市豊津町30-5	06-6378-3171
	白井松器械㈱	〒540-0003 大阪市中央区森ノ宮中央1-19-16	06-6942-4842
ス	㈱スズケン	〒562-0035 箕面市船場東3-17-3	072-730-0264
セ	積水メディカル㈱	〒532-0003 大阪市淀川区宮原3-3-31 上村ニッセイビル16F	06-6350-6581
タ	竹内化学㈱	〒598-0002 泉佐野市中庄809-18	072-461-0052
チ	チェスト㈱	〒530-0043 大阪市北区天満4-6-6	06-6351-7251
	㈱中央微生物検査所	〒536-0008 大阪市城東区関目5-22-23	06-6939-1041
テ	㈱テクノメディカ	〒532-0003 大阪市淀川区宮原4-1-6 アクロス新大阪11F	06-6393-3800
	テルモ㈱	〒534-0025 大阪市都島区片町1-5-13 大手前センチュリービル8F	06-6352-6251
	デンカ生研㈱	〒532-0011 大阪市淀川区西中島4-7-18 まるみやビル	06-6307-7061
ト	東芝メディカルシステムズ㈱	〒531-6106 大阪市北区大淀中1丁目1番30号 梅田スカイビル タワーウエスト6F	06-7177-1140
	東ソー㈱	〒541-0043 大阪市中央区高麗橋四丁目4番9号 淀屋橋ダイビル8階	06-6209-1948
	東洋羽毛関西販売㈱	〒564-0062 吹田市垂水町3-8-12	06-6386-5961
	東洋紡㈱	〒530-8230 大阪市北区堂島浜2-2-8	06-6348-3335
ニ	日水製薬㈱	〒560-0022 豊中市北桜塚3-10-18	06-6842-7604
	ニットーポーメディカル㈱	〒541-0043 大阪市中央区高麗橋4-3-10 日生伏見町ビル新館	06-6208-4957
	ニプロ㈱	〒531-0072 大阪市北区豊崎3-3-13	06-6373-0555
	日本医学㈱	〒597-0081 貝塚市麻生中907-1	072-426-3616
	日本光電関西㈱	〒531-0073 大阪市北区本庄西2-21-4	06-6359-0670
	日本電子㈱	〒532-0011 大阪市淀川区西中島5-14-5 ニッセイ新大阪南口ビル	06-6304-3944
ハ	㈱バイオテック・ラボ	〒530-0043 大阪市北区天満3-2-2	06-6351-1396
	バイオ・ラッド ラボラトリーズ㈱	〒140-0002 東京都品川区東品川2-2-24 天王洲セントラルタワー20F	03-6361-7070
	一般財団法人 阪大微生物病研究会	〒565-0871 吹田市山田丘3-1	06-6877-4801
ヒ	㈱ビー・エム・エル	〒567-0034 茨木市中穂積3-15-24	072-621-8817

	会社名	住所	電話番号
ヒ	日立アロカメディカル㈱	〒564-0051 吹田市豊津町41-35	06-4861-4888
	㈱日立ハイテクノロジーズ	〒532-0003 大阪市淀川区宮原3-3-31 上村ニッセイビル	050-3139-4878
フ	㈱ファルマ	〒532-0003 大阪市淀川区宮原5-1-3 新大阪生島ビル10F	06-6397-2411
	フクダ電子近畿販売㈱	〒564-0063 吹田市江坂町1-12-28 大昇ビル3F	06-6190-3100
	不二化学薬品㈱	〒569-0063 高槻市南庄所町1-5	072-671-1080
	富士フィルムメディカル㈱	〒532-0004 大阪市淀川区西宮原1-3-5	06-6396-5124
	富士レビオ㈱	〒532-0033 大阪市淀川区新高3-9-14 ピカソ三国ビル4F	06-6150-5520
ハ	ベックマン・コールター㈱	〒560-0082 豊中市新千里東町1-5-3 千里朝日阪急ビル16F	06-4863-1678
マ	松浪硝子工業㈱	〒596-0049 岸和田市八坂町2-1-10	072-433-1162
ミ	㈱ミズホメディー	〒553-0003 大阪市福島区福島5-3-7 エステ西梅田ビル302	06-6458-5711
	ミナト医科学㈱	〒532-0025 大阪市淀川区新北野3-13-11	06-6303-7161
ム	武藤化学㈱	〒531-0076 大阪市北区大淀中3-5-25	06-6453-0007
メ	㈱メディセオ	〒531-0071 大阪市北区中津6-9-47	06-6455-8512
	㈱メディック	〒590-0974 堺市堺区大浜北町3-8-4	072-221-0999
ヤ	八洲薬品㈱	〒567-0085 茨木市彩都あさぎ7-7-18 彩都バイオヒルズセンター	072-640-1260
ラ	ラジオメーター㈱	〒532-0003 大阪市淀川区宮原3-5-36	06-6350-2000
ロ	ロシュ・ダイアグノスティックス㈱	〒560-0082 豊中市新千里東町1-5-3 千里朝日阪急ビル	06-4863-7621
ワ	和光純薬工業㈱	〒540-8605 大阪市中央区道修町3-1-2	06-6203-2031

編集後記

最近、引越しの準備でいろんな物の整理をしている。次の引越し先が手狭になることもあり、家具とか大きい物はもちろん、本やアルバムなど小物までかなりの物を処分しなければならなくなる。家具や電気製品などはまだまだきれいな物や新品のものもある。誰かほしい人がいればとも思うのだが、最近の住宅や生活形式の変化もあり、システムキッチンや据付の家具、クローゼットの登場により家具なども買う人が減って来ているようだ。

ここ数日はアルバムの整理をしているのだが、赤ん坊のころから10年ほど前まではフィルム写真を現像していたので何冊ものアルバムが貼ってある。そのうち数枚ずつを残して処分しているのだが、整理していると鮮明に当時の記憶がよみがえってくる。世の中の変化もさることながら、自分の身の周りにもずいぶんと流れを感じることが多い。特に人との出会いや別れが頭の中で走馬灯のようにかけめぐってくる。出会いがあれば必ず別れがやってくる。いずれは訪れる肉親との別れに覚悟はできているのだろうか？もちろん新たな出会いもあるだろう。出会いすべてが良い出会いとも限らないだろう。しかし、改めて人と交わることの大切さを感じ、感謝しなければと考えさせられた気がした。

(三上 英子 記)

公益社団法人 大阪府臨床検査技師会会報 第201号 (平成27年9月30日)

編集委員	吉本 勝美	酒井 正容	杉山 昌晃
	山田真規子	久保田芽里	岡本美由紀
	三上 英子	真鍋 史郎	岡部 文雄
	上遠野 明	竹山 佳織	伊東 千絵

発行所 公益社団法人 大阪府臨床検査技師会
〒543-0018 大阪市天王寺区空清町 8-33
(大阪府医師協同組合東館 4F)
TEL 06-6763-5652 FAX 06-6763-5653
<http://www.osaka-amt.or.jp/>

発行者 竹浦 久司

一歩先の HbA1c 検査の実現

近年の国際化の進展に伴い、日本国内での変異Hb検出頻度が増加しています。アークレイは、変異Hbを検出することで、より正確な検査を提供いたします。

グリコヘモグロビン分析装置

ADAMS™ A1c HA-8180V / HA-8180T



※写真は、HA-8180Vの外観です。
※積水メディカル株式会社との共同開発品です。

- 2つのモードで糖尿病検査の新しいニーズに効率よく対応 (ADAMS A1c HA-8180V)
- β サラセミアのスクリーニングにも対応 (ADAMS A1c HA-8180T)

印字例 (ADAMS A1c HA-8180V: 同一検体測定)

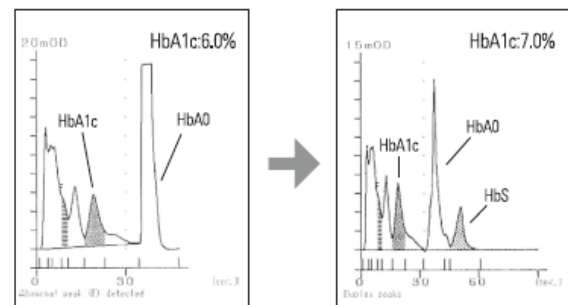

Fast mode

Variant mode*

Variant modeではより正確なHbA1c値が測定可能
※変異Hb (HbS、HbC) の検出が可能

ARKRAYスマイル通訳

外国語(英語・中国語・韓国語)を話す患者さまと医療従事者のコミュニケーションをサポートします。

■多言語サービス

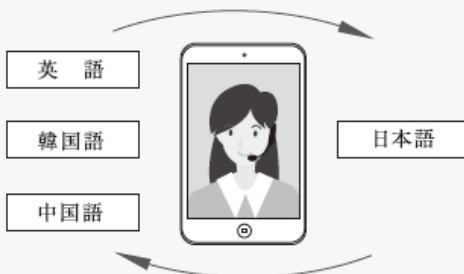

■スマイル通訳の活用場面

受付にて

来院された外国の方の症状の確認や既往症、アレルギー等の確認をしたい時にサポートします。

診察室・処置室にて

日本語での十分なコミュニケーションが難しい方の問診をサポートします。

会計・薬局にて

会計の説明や最寄りの薬局の紹介をする時、薬局では用法や使用上の注意の説明をする時にサポートします。

HITACHI
Inspire the Next

このサイズ。
この分析力。

Compact

コンパクトながら
最大400テスト/時の実力派

- 幅720 mm×奥行820 mm×高さ1,105 mmのコンパクトサイズ
- 操作部 (タッチパネル) を装置本体に内蔵
- 同時測定 最大39項目の分析能力 (電解質含む)

Smart

「いつでも、すぐに」を実現する使いやすさ

- 操作者の動線に配慮したスマート設計
- 使い勝手を追求したシンプルな操作画面
- メンテナンス作業を効率化

Flexible

実績のある7180形日立自動分析装置の技術をもとに、
さまざまな機能を搭載

- 最小反応液量120 μ Lを実現
- インテリジェントスケジューリング機能を搭載
- 試薬ボトルのサイズは使用頻度に応じた組み合わせが選択可能

日立自動分析装置

3100



株式会社 日立ハイテクノロジーズ

www.hitachi-hightech.com/jp/science/

本社 〒105-8717 東京都港区西新橋一丁目24番14号
お客様サポートセンタ (03) 3504-7211

北海道 (札幌) (050) 3139-4994 東北 (仙台) (050) 3139-4985 中部 (名古屋) (050) 3139-4567
関西 (大阪) (050) 3139-4878 九州 (福岡) (050) 3139-4151